夕刊 京城日報 發行所 京城府太平通一丁目三十一番地 京城日報社

寄贈 15.7.18 滿洲帝國…館

滿洲國皇帝陛下 建國神廟を御創建
天照大神を奉祀し給ふ

【新京十五日發同盟】滿洲國皇帝陛下には今回盟邦日本御訪問に當り日本皇室との最高の御交歡を通じ天照大神の御神德を御崇敬あらせられ、日本肇國の大御神の御神威を御感得あらせられ…建國神廟の御創建を…

〔本文 [illegible]〕

滿洲國政府聲明
【新京十七日發同盟】滿洲國政府は十五日の建國神廟創建及び詔書渙發に際し十五日午後一時左の聲明を發表した…

張總理謹話
【新京十五日發同盟】皇帝陛下に…

恩赦の大詔渙發
【新京十五日發同盟】皇帝陛下には肇國日本の紀元二千六百年式典の…

十五萬三千人 聖澤に浴する者
【新京十五日發同盟】皇帝陛下には畏くも恩赦の大詔を渙發せられ…

畑陸相 閑院宮邸伺候
【東京電話】畑陸相は十五日午前…閑院宮邸に伺候…を言上して退出した

天下之銘酒 皇學

極東の平和實現に 英米積極的行動か
日本の要求容認の裏面觀測

【ロンドン特電十三日發】ビルマ援蔣ルート問題に關し…

〔本文 [illegible]〕

聯合艦隊の訓練を天覽
十八日行幸の旨仰出さる

【東京電話】…天皇陛下には…聯合艦隊の訓練を天覽あらせらるゝ…

吉田海相謹話
【東京電話】大元帥陛下には來る十八日聯合艦隊へ行幸あらせられる旨十五日仰出されたが、吉田海相は左の如く謹話した…

陸鷲、南支で活躍
雲南、貴州、廣西を猛襲

【南支○○基地十四日同盟】我が陸鷲…

南支艦隊發表
【南支○○基地十四日同盟】南支艦隊報道部發表＝南支海軍航空部隊は本十四日柳州道南丹附近に駐車中のトラック群及び倉庫群に對し終日連續猛爆を加へ赫々たる戰果を收めた…

城大の使命を語る
本社主催座談會
特殊使命がある
（四）内鮮一體の學問的研究等

研究の問題
〔本文 [illegible]〕

大目的達成
〔本文 [illegible]〕

理由の一つ
〔本文 [illegible]〕

豫科の問題
〔本文 [illegible]〕

出席者（順序不同）
城大法文學部長 大内武次／同 醫學部長 今村豐／同 教授 尾高朝雄／同 西田四郎／同 鈴木武雄／同 八木信雄／總督府學務課長 北村…／同 防衛課長 山下…／京城中學校長 倉茂周藏／朝鮮信託社長 矢鍋永三郎／林業試驗場長 渡邊…／藥學專門學校長 本田…／醫學博士 安田…／京城日報社 政治經濟部長 高橋猛／同 編輯局長 松本俊

對獨抗戰を豪語
（英首相演說）

【ロンドン十四日同盟】チャーチル英首相は…

獨、英の對佛 不信を暴露

英機十臺擊墜
獨司令部發表
【ベルリン十四日同盟】獨軍司令部發表…

盛京號事件 解決す
【上海十四日同盟】…

税務監督局長會議
總督臨席、けふ開催

新體制運動愈よ急速に進展せん
政府、近衞公とも心構整ふ

【東京電話】新體制の問題について…

平出海軍大佐 報道課長被仰付
【東京電話】海軍省十五日附…

平出報道部課長略歷

─人─

時の錄音

三國志 【259】
吉川英治（作） 矢野橋村（畫）
（出廬の卷）
火星と金星（三）

〔本文 [illegible]〕

ミルク靴クリーム
皮革保存 革のひヾ止めに
化學靴クリーム
大阪・東京 吉田…株式會社

野村信託
金錢信託
皇紀二千六百年を記念して
祖先祭記のための信託
老後のための信託
愛兒の學資金信託
育兒信託
（營業案内進呈）
本店 大阪東區備後町二丁目
支店 東京市日本橋交叉點
野村信託

特許 コートク
コートク無蓄力水壓喞筒
減半費持維備設
少縮積面付据
約節力馬
用不機力蓄
手動式水壓ポンプ
電動式水壓ポンプ
納期敏速
型錄送呈
機械水壓用業工學化・用搾壓・果汁・油脂
コートク水壓喞筒製作所
營業所 大阪市西區新町南通三丁目

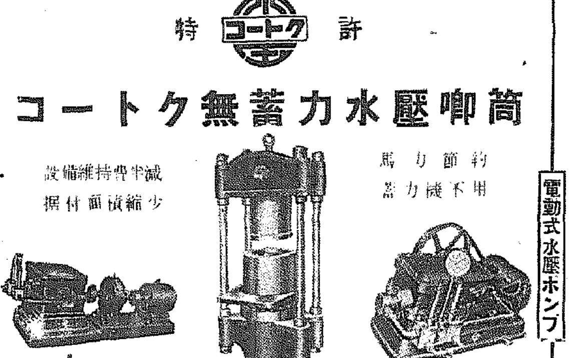

待望の昭和十五年版愈出來
株式會社大阪屋商店調査部編纂
株式年鑑
辭書的精密なる年鑑 ◆ 財界の羅針盤!!
發行部數に制限あり 速刻御申込を!!
內容目次 株式相場…
▲壹萬部限（再版せず）
▲菊版總クロース製函入
▲紙數壹千貳百餘頁
▲定價金七圓
發兌 大同書院

工場に會社に"貯組"

一億五千萬圓を目指し道が蹶起

"一國一億總貯蓄"運動はいよ〳〵二千六百年の貯蓄躍進を期して拍車をかけ、殊に"贅澤品禁止令"、"興亞奉公日"、"新體制生活"の確立で浮いた金は全部貯蓄に向けようと半島の貯蓄目標五億圓に對し京畿道では昨年度の五割増の一億五千八百萬圓を目指し、さる九日各府郡貯蓄關係事務擔任者打合會を開催、これが具體的實施方策を樹てた、その大綱は次の通りである

◇貯蓄組合の設置、強化

一、會社、工場、鑛山、商店は勿論町、部落、學校、官公署、婦人團體等は目下貯蓄組合を結成してゐないところは速かにこれを結成すること

二、職場の貯蓄組合は勿論町、部落の貯蓄組合には一戸殘らず加入すること

三、貯蓄組合を結成したばかりで實行が伴はないところは愛國日の行事中に貯蓄實行を申合せこれを實行すること

四、貯蓄組合を結成したときはその状況を關係府郡面に報告すること

◇工場、鑛山方面の貯蓄強化

一、貯蓄目標額を直接指定し職員の多い工場、鑛山または所得増加著しいと認められる工場、鑛山は道知事から目標額を指示する

指示 しない工場、鑛山も最大限度の目標額を設定すること

三、貯蓄組合は貯蓄の状況を調査し報告すること

◇その他の天引貯蓄

一、農林、水産物の天引貯蓄

二、各種の農林、水産物で共同販賣するものは全道一率に共販價格の一割以上の天引貯蓄をすること

各人 の貯蓄組合は貯蓄額を引上げる

二、配當金は二割程度を天引して貯蓄する

三、預金利息は全部を元金に加へること

四、地代家賃は受取事務を金融機關で代行すること

五、賞上金は賞上金の收益に應じて收益金の一割以上を天引貯蓄すること

六、會社の利益金中から國債、貯蓄債券の一部を保有すること

七、金融機關貸付の一部を天引貯蓄すること

◇買物貯蓄

一、買物貯蓄を行ふ

範圍 はデパート、呉服店、貴金屬時計店、洋服店、寫眞店、皮革、家具店、洋品店

二、買物貯蓄率一般商品は五十圓以上一割、商品券は五十圓以上五割

三、實行方法は商店で豫め債券を購入して置き五十圓以上の買物者に抱合せること

◇料飲貯蓄

抱合貯蓄を行ふ料理屋で抱合貯蓄率は五十圓以上一割（地方により増減）實行方法は料理屋で債券を豫め購入しておき一割五十圓以上の遊興をなす者に抱合購入させる

來月から電話統制令

名義變更や讓渡を原則として禁止

"闇"の電話を斷乎絶滅

電話賣買にも今後"統制"の網が張られ近く"電話統制令"が八月一日から實施されることになつた——最近電話の市價は異常な騰貴ぶりで電話の賣買に射利的申込がドッと増加して電話の適正な分布は妨げられてゐた、またこの間隙に各種の不正行爲が頻發される傾向があつて、これを放置 することは時局下物價統制の精神に反するものがあるので遞信局では陰でこの統制方策を考究中であつたがこの程成案を得、總督府令をもつて電話規則改正を公布、八月一日から實施することになつた、この概要はざつと次の通り

一、電話の名義變更（讓渡）を原則として禁止する、但し次の場合例外として認める

1、加入者の相續（隱居、入夫、婚姻及び

法人 合併の場合を含む）の事由でその相續人の名義に變更するとき

2、加入者の營業讓渡によりその營業讓受人の名義に變更するとき

3、その他遞信局長に特別の事情ありと認め特に許可したとき

二、電話機の他人方移轉（貸電話）を原則的に禁止する、但し次のやうな特別事情の場合は遞信局長が例外として許可する

1、官公署、法人等でその所屬員の住宅に設置するとき

2、加入者の親戚、出張など短期間

不在 となるときその不在期間電話機を他人方に移轉する場合

三、電話が不用となつたときはこれを電話局所に返還（加入取消の請求）させ、これに對し政府は次の交付金を交付する

▲三級地（京城）一百八十圓

▲四級地（釜山、平壤、大邱）二百卅圓

▲五級地—七級地（仁川、群山、新義州、など加入者一百以上の地）百八十圓

▲八級地以下（加入者一百未滿の地）

四、許可を受けずに他人方に電話機を移轉したとき、または電話局所を欺瞞して名義變更したときは六ヶ月以內の通話停止または加入取消の處分をする。

五、改正規程の施行、即ち八月一日以前に開通した既往の電話には三年間は名義の規程の適用を猶豫する、從つて加入讓渡も自由である、三年間は自由であるがかゝる七日間で受付ける、架設は資材、勞務の關係で思ふ様に行かぬが出來るだけ多く受付けたい、殊に市價の異常な狀況で旣に相當の資金の融通はこの際の手段で設備で行きたいと思ふ

加入 取消に對して交付金を交付しない

六、昨年度、一昨年度既設した電話の名義變更、及び電話移轉の禁止を解除する、從つてこれらの電話は直ぐ讓渡しても差支へない

射利申込を峻拒 公益性を強める

山田遞信局長談

今回電話規則が種々の要點で改正され八月一日から施行されることになつたが、これは政府の低物價政策の方針に則り且つ電話利用制限の精神の要點に副ふと共に異常なる市價を抑制して起る當事、即ち射利申込の徹底と電話配給の適正とを確保し電話の公益性をより強めたものである、これで今後は電話利用狀況が正常化され

市價 の適正が期し得ると確信する、本規則の改正までは種々の案が考究されたが、關係に當へば現資を無視して增加すればいゝが、現論の現狀では資材その他の關係で不可能だ、そこで今度のやうな讓渡禁止、交付金制度、「賣買的買占」を停止とする改正になつた、電話は年々一定の架設料で提供するのだが二千圓から三千圓で賣買されてゐる、これは一種の國有財産のもので、一般物價の公定價格から見ても生活必需品の賣買と同一だと言ひ得る、これらは斷乎根絶しなければならぬ、從來は電話が一種の財産と見られ擔保、賃借等にも供せられてゐたがこれに急激な變化を與へれば經濟界の影響は大である、そこで今年から改正

規則 で變更され更新される電話に適用し、從來のものは三年間適用されないことになつた、勿論三年後には從來のものも適用されるから擔保などになつてゐるものは三年間に整理しなければならぬ、之を促進する意味で昨年、一昨年の電話は禁止を解除した、本年の電話開通の申込は規則施行の八月一日

"覺悟はしてゐた" 落着く某ブローカー

電話規則改正實施は京城府內の電話ブローカー十數軒にどう響くか？京城二百十四の電話機が商賣の關係と射利心をつゝいて三千圓近くの法外な高値で平然と賣買されてゐる今日様だ、ブローカーには果して感觸があつたかどうか、府內某ブローカーの話

「もう四、五年前から出てゐた話題ですから今年こそは——との覺悟はしてゐました、京城には同業者が何十軒ありますが別に組合もなく對策などもありません、アッサリ申せば轉業することになるでせう、三年間の猶豫期間があれば何とかなります、毎年命令で電話時期には私ともでは手持品を持たないことにしてゐるますので今直ちに損失することもありません、大體二百廿圓の電話が二千七百圓も三千圓もの法外な値段で取引されてゐるといふことは結局必要やむを得ないからのことであつてこの無法ぶりを適正に引戻すためには電話機を增加するのが最も簡單なのではありませんかー何れ私とも轉業することに覺悟しました」

デパート

國債大幅引下げ

今迄のは酷に過ぎた

六月十五日から實施した京城府內各デパートの國債抱合せ賣りはさつぱり成績が揚らず、ナスの泥舷を尻目にして七月三日までの間に僅か四千數百圓しか抱合せてゐない、この分では料理店方面における國債への悪評判も結果を及ぼすは勿論、場合によつては銃後半島へ課せられた「元億貯蓄」の達成にヒヾを入れることにもなるので府商工觀光課ではこれを重大 視し十日再び三越、丁子屋、和信、平田等府內各デパート代表者の參集を求め

「どうすれば、もつと多額に抱合せ得るか」

協議を行つた結果、從來の抱合せ率は餘りに高額に過ぎ未だ無理に乏しいとが判つたので一齊に大幅の引下げを行ふことに決定した、新らしい抱合せ率は普通買上額五十圓以上一割、百圓以上二割、五百圓以上三割、千圓以上五割、賣品券五十圓以上一割、百圓以上二割、五百圓以上三割、千圓以上五割で、これを今迄の五十圓以上二割、百圓以上三割、五百圓以上五割、千圓以上十割に比較すればぐんと輕く殆ど半減した譯だが、同課では十五日午前府にデパート側代表和信

和信 社長を招致して新抱合せ率を徹へデパート側の協力を要望した、關市府時局課營業課長は語る

抱合せ率を引下げることゝなつたが、この新らしい率を決定するまでに種々の方面から檢討入つたことは事實だ、しかし府民に對する一つの啓蒙運動であつて見れば、出來るだけ不合理を改め、永續性のあるやうなものにしなければならない、いまデパート側を代表して來て貰つた朴和信社長もこの事こそ合理的なものだと感激、デパート側の態度を發つて貰れた、デパートの國債抱合せが緊密しい成績を見せる のもさう遠く目睫だ、勿論この引下げに料理店方面も見做ひ、實際抱合せ率の引下げを圖るなどといふことは結局にあり得ない

二十師管下の簡閲點呼日程

簡閲點呼の施行期日は左の通り（軍司令部發表）

◇京城兵團

▲京城府內部（執行官不明山砲兵少佐）八月一日—八月八日▲忠清北道（同橋本步兵少佐）八月一日—八月十六日▲京城府、高陽郡、始興郡（同森山步兵中佐）八月十一日—八月十五日▲江原道（同）七月十八日—同二十三日▲京城府（本町）（同石谷步兵大佐）八月十八日—同二十四日▲江原道一區（丁）七月二十二日—同二十日

◇平壤兵團▲黃海道（同吉川步兵大佐）七月二十六日—八月二日▲平安南道（同伊勢步兵大佐）八月四日—八月十九日▲平安北道（同齋藤貞五郎中佐）八月八日—八月十四日

◇大邱兵團▲慶南（同吉本步兵大佐）七月二十七日—八月二日▲慶北（同上步兵中佐）七月二十一日—七月二十一日▲慶南部（同菅相藤重兵少佐）

◇光州兵團▲全南（同大島步兵中佐）七月十五日—七月廿四日▲全北（同川村步兵大佐）八月二日▲忠南（同山田步兵大佐）八月十日—八月十六日

寫眞機とラヂオ
京城本町　田中時計店

思ひ出すあの時

軍司令官ら「聖戰展」へ

中村軍司令官は加藤參謀長等と會場に赴き、驕々しい聖戰の本社後援、聖戰美術展は天降同展ともに參觀者が押掛け好評を博してゐるが十五日午前中村軍司令官は加藤參謀長等を伴ひ會場に現れ一時間に亘り觀覽をみせて一時間に互り觀覽、感激の家、戰爭畫等に深く感激して午後一時歸つた【寫眞＝聖戰展の中村軍司令官ら】

李上等兵の金鵄勳章到着

陸軍特別志願兵として天晴れ山西の華と散り、半島人としては最初の金鵄勳章受章者たるの榮譽を擔つた

逞しき半島の姿を外人團に說く

伊東致昊 梁柱三 兩氏輕井澤へ

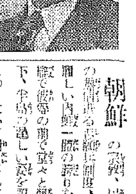

目まぐるしく動きつゝある國際情勢の眞只中にあつて新東亞を建設する盟主日本の眞の姿を外人たちに紹介しようと東京、東洋文化協會では來る十九、廿一、廿四の三日間に亘つて輕井澤に於て米人 を中心として歐米各國の外人宣教師、宗教家を招致し講演會を開くことになつたが、半島側では特に朝鮮の重要使命を陳べる爲め梁柱三兩氏を招聘してきたので、兩氏は十五日午後、京城驛發で出發した、兩氏の觀は

朝鮮 の發展、將來、現狀の解明から最も躍進的に制度、內鮮一體の勞り、將來の相に亘つて半島の逞しい姿を認識させるもので大いに期待されてゐる

洋服十着を入質 トタンに御用

洋服店荒しの前科者が釜山府□□大邱…（以下不明瞭）

少年輪禍

十五日午前九時ごろ府外高陽郡…

郵便小爲替を北支へ送れます

愈よあすから開始

內地、朝鮮から北支方面への郵便小爲替の取扱は昭和十三年十一月十六日から兩者の間に郵便爲替の交換を開始し北支在住者の送金に利便を與へたが、更に北支方面の郵便小爲替の交換開始を種々交渉中であつたがいよ〳〵七月十六日から開始することになり、一般の金融需要に非常な利便を與へることになつた

◇交換の內容

一、交換の表示　金額はすべて日本通貨の圓、錢で表示する

二、金額の制限　一口の最高制限は廿圓

三、取扱料金　內國郵便小爲替の料金と同様

四、その他　大體內國郵便小爲替と同じ

◇取扱局

一、朝鮮側は郵便爲替事務を取扱ふ全郵便局所

二、北支側▲北京郵政管理局▲石家莊郵局▲太原郵局▲濟南郵局▲山東郵政管理局（濟南）▲青島郵局▲天津郵局▲唐山郵局▲河北郵政管理局（天津）▲河南郵政管理局（開封）

忠誠 銘酒 大田・長尾釀

大物を逸せぬ様

服部經營課長歸鮮

【釜山電話】去る二日の內地各府縣物價會議、八日の內地物價會議出席の服部經營課長は十五日朝釜山上陸、十五十六の兩日は釜山地方物價會議に臨席して十七日京城に歸る

趣味實用のパカチ

本町一丁目　ちんや

內地の贈物には

鮮內組合の價格を比較して適當な品を取り合せ販賣してゐる

十五日朝の天氣概況

朝鮮は北支に進行して今朝は日本海中部に出た、低氣壓は相變らず支那の東海上にある天氣は中支つたり雨の所もあるが北支方面は曇つて內陸では雨の所もあるが其他は天氣回復して來た、內地（日本海側及中國）四國九州の一部に降雨して其外は曇つてゐる、鮮內の氣溫は平年に比し一、二度低目の所が多い

京城地方【今晚】晴たり曇つたり【明日】同じ（十四日）最高二十六度二　最低二十二度一　（十五日）今朝十九度五、正午廿七度七

仁川地方【今晚】北の風曇くなる【明日】曇り

水害地方へ勤勞奉仕

先日來の豪雨が京畿道一帶は稀な水害を被り流失家屋一萬五千町歩、被害面積一萬四千町歩に及んでゐるが中にも坡州、長湍、安城、水原、高陽、開城などは相當の損害を蒙つてゐるので道では「人名の勤員を各地に派遣し、田畑や道路の補修に努めてゐるが疲弊の少いところは十五日まで、多いところは二十日まで補付を完了するやう指令を發して努力中である

懲りた水防委員會

去る十日第一回の京城府水防委員會を開催し、鍾路警察署の委員として道路、兼二浦の排水、漢江水路、漢江の水源について詳細打合せを遂げた

貨物列車脫線

十四日午後八時卅四分新義州驛を發車した貨物列車…（以下不明瞭）

朝鮮へ現在の物價問題を…必要であるが、內地物價委員會でもこれを決議し結局國民の理解に依つて物價の適正を期する…

ラヂオは叫ぶ

ニッサン

洗濯石鹸　洗化粧石鹸　割

ボクノ オクチハ グリコノ ポスト

美味桃屋の桃の詰

エムサン 正しき月經促進新藥

元衿（エリモト）

衿元は近代化學に基く獨特の合劑ですから效力は理想的、揮發ヤケや變色を殘さず、芳香を殘す、ベンジン節約の國策的淸拭劑です。

ホドヂン本舖の高級ゑりあか取り

本舖　株式會社　金星商會　東京芝區

定價　御用瓶六五・中瓶四〇

株式名義書換停止公告

昭和十五年七月十六日　朝鮮殖産銀行

漢江水力電氣 株式名義書換停止公告

昭和十五年七月十五日

第七交響曲

ベートーヴェン曲　作品九二　イ長調

オイゲン・ヨッフム指揮　伯林フィルハーモニー交響樂團演奏

日本テレフンケン

キングレコードの洋樂

絶讃好評　名曲の制覇

TELEFUNKEN

金鶴香水

一滴／二滴／三滴／素敵／

丹頂化粧品本舖

マルカンす酢

銀鱗潑剌……　涼しい色　爽かな味　酢の旨さ

名古屋 笹田本店　横濱 笹田商店

ゴムベルト

標

鑛山、工業、農業用ゴム製品

一ゴム株式會社京城出張所

京城府南大門通二丁目二十五番地

ミシン部開設

京城本町貳丁目　株式會社　村木時計店ミシン部

電話（2）四七一・四七二・四三七七

一國產優秀品中ノ白眉
一堅牢廉價優美三位一體
一御買上品ニ對シ教師派遣懇切教授
一各種ミシンノ完全修理ニ應ズ
一在庫品豐富
一其他ミシンニ關スル凡百ノ御相談ニ應ジ御一報有次第即時參上

生きた血色

みた目だけで、きれいな赤をへつけると、かへつておかしい。顏これは血色をもとにして、作つたのです。のばすと、そのよさがはつきり分る。パピリオ頰紅十二色

養鷄・豚・兎・乳牛・飼料

三井完全配合飼料各種

京城府櫻井町三八　電話光化門七三六　大梅商店

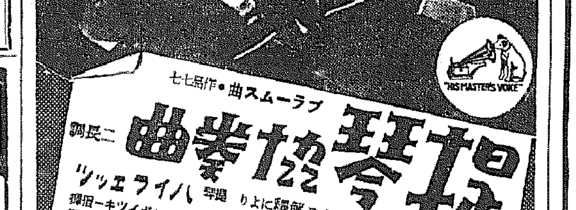

提琴協奏曲

ブラームス曲・作品七七

ニ長調

ハイフェッツ

提琴獨奏　セルゲイ・クーセヴィツキー指揮　ボストン交響管絃樂團

正しき技巧と嚴格な解釋とによりハイフェッツの名稱を示す傑作

洋樂は ビクター

朝鮮信託

信託業務案內

○不動産信託
○金錢信託
○有價證券信託
○其他一般信託

本店　京城府南大門通二
支店　群山、釜山、木浦、平壤、大邱、咸興

清州電氣商事株式會社

電動機、變壓器、電線、鐵線、熔接棒其他電氣工事材料一式並送電線路及內外配電線工事設計請負業

忠北清州邑本町三丁目

出張所　京城府仁寺町二二五番地　電話光化門（3）三五四九番　京慶線堤川驛前

營業所　大田府本町一丁目六〇番地

谷

谷尙樹儀醫專病院ニ於テ加療中ノ處藥石効無ク昨十四日午後十一時二十五分死去仕候ニ付此段謹告仕候

京城府三坂通三二九番地　妻　谷　祝子

"インモータル"NM型 押釦開閉器

在庫品多數　カタログ贈呈

電動機の簡單にして安全なる操作

○電力の損失絶無
○過負荷安全裝置附
○事故災害防止
○取附簡單・場所節約
○配線工事簡易

辰巳物産株式會社

本社　京城府南大門通二ノ一（日生ビル）電（2）4490

出張所　平壤府瑞氣町一五　電2239
新義州府旭町一　電197
元山府海岸通　電270

學藝

創氏制に揚る
半島民衆の歡呼！【3】

文室時光

（[illegible]）

二、創氏制と血統

半島人は祖先崇拜の思想に[illegible]し、宗祀の觀念を重んずるのみならず、同姓を[illegible]するを常則とする。そして三綱五倫を人生の實踐すべき最高道德となし、同姓は結婚せず、異姓と雖も近親結婚となり、近親の場合は結婚するを[illegible]しとしないのである。この近親同志の結婚は勿論、異性交際まで「相[illegible]」と稱し、極度に毛嫌ひする[illegible]に[illegible]はれて來たのである。

故に、新なる創氏制により、以前よりの姓が氏とすれば、同姓不婚の原則維持としての近親の鑑別が容易なるも、內地式の氏に改める時は、動もすると同姓間の近親結婚が行はれ易くなるといふ危惧を持つものがある。然し、これは一理あるやうであつて、その實は杞憂であり、不自然であり非科學的である。

內地式の氏を設けても、從來の姓は戶籍面に依然と殘つてゐるばかりか、最も近き親類同志は人間的[illegible]る。その際には半島人同志の縁談に「若しこのことがウソで[illegible]ある時は姓をかへよう」と誓ひ、相手方の信用を求める。さうすると、相手方は一應この誓を信じて許すことになる。もしその誓が[illegible]いよく「ウソ」となれば「[illegible]」序だといふて[illegible]下し、以後[illegible]が難くなる習はしになつてゐる。故に本法の精神をよく理解の出來ない無智な一般民衆は、[illegible]として祖先傳來の姓を變へることに[illegible]だといふものがないでもない。これは大なる誤りである。[illegible]制を施行しても姓をなくするのでもなく、姓をかへるのでもなく、依然として姓は戶籍に殘り本貫も明記することになつてゐる。

要するに「姓をかへしめるに非らず」「氏設定の[illegible]を[illegible]へた」だけのことである。

わたくしは、この[illegible]、[illegible]せしむることが[illegible]であり、[illegible]ではないかと思ふ。その方法は全鮮の[illegible]を動員して[illegible]するのが最も適切だと思ふ。勿論、先覺者による[illegible]又は新聞、雜誌等の刊行物による[illegible]の必要なることは言を俟たぬ。

半島人の姓なるものは、半島開闢以來[illegible]して半島民族が形成せられてから使つて來たものではなく、實は[illegible]より漸々一般に[illegible]まつたもので、約七、八百年の歷史しか有たないのである。

この姓氏なるものは、一つの[illegible]で自他を區別する爲に作つた人爲的所作であつて、絶對に變更を許さざる至上命令ではない。時と場合によつては改變を許す性質のものと解する。

言ふまでもなく、われく半島人は大和民族と同文同種で、お互に血統が交流してゐる事實のあることは、過去の歷史に徵し既に明[illegible]するところとなつた[illegible]に生きてゐるのであり、將來の子孫もこの榮光ある御國に生れ萬邦に卓越せる國體に生き、八紘一宇の理想實現に寄與することになつてゐるのである。斯くの如く、過去及び現在の[illegible]史的過程に鑑みるとき、半島人が東亞の盟主たる內地式氏を設け、眞に內地化することは當然の歸結であり、自然であり、また[illegible]であると思ふ。

三、創氏制と歷史的[illegible]當性

われく半島人は、これまで[illegible]な[illegible]の支那式に[illegible]つて、いろんな弊害が[illegible]け、[illegible]び來たのである。この姓は絶對不變へるとの[illegible]ではなかつた。例へば「[illegible]」とか「[illegible]」とかの姓の[illegible]人が國家に[illegible]ある時は[illegible]よりを[illegible]へない[illegible]つてゐるので[illegible]もあつたが、大[illegible]においては姓を氏に設けることは許さないことな[illegible]定めたと[illegible]したい。

內地式の氏を設けても、從來の姓は[illegible]とか、[illegible]も近き[illegible]は人[illegible]として同一氏を設けることになつてゐる。又お互相談して[illegible]の幾[illegible]としてゐることになつてゐる。[illegible]の[illegible]力で、[illegible]的に同姓は近代一家なりとして、南は濟州島から北は會寧方面に至るまで寄集めて、幾々しくやることはその必要もなく、又[illegible]の[illegible]ふものであるかと[illegible]ふだけのことである。

故に、[illegible]した[illegible]半島人の[illegible]を[illegible]し、[illegible]氏制を[illegible]く[illegible]すすることは、創氏者の[illegible]上[illegible]することになる。わたくし一[illegible]人の[illegible]から[illegible]すれば、氏は家[illegible]であるからして、最も近き親類同志は同じ氏を設くれば[illegible]、[illegible]は[illegible]れ、[illegible]は[illegible]されて、かつ[illegible]から十分であると[illegible]ものである。

聖戰展陳列の四畫伯の色紙
會期中は即賣

[illegible]美術館に開催中の本社後援「聖戰美術展覽會」で大[illegible]、[illegible]、佐々[illegible]、山田四畫伯揮毫の[illegible]色紙頒賣をやつてゐることは既報の通りであるが、右は一般からの希望もあり、會期中[illegible]頒賣することになつた

半島に學ぶ學徒の
生活再檢討
＝論文懸賞募集＝
學生精神聯盟の企て

昭和十四年五月廿一日[illegible]も半島精神に[illegible]なる[illegible]下し賜ひ、ここにその[illegible]一周年を迎へ、先に半島の全學生徒[illegible]つて一丸とする朝鮮學生精神聯盟を結成、爾後[illegible]その成果を[illegible]しつつあるが、今や事變三周年、學徒の使命ますます重大なるを[illegible]される[illegible]、[illegible]には本府[illegible]をはじめ、[illegible]、京城[illegible]社の後援を得て、廣く半島の大學[illegible]、[illegible]學校生徒から「半島に學ぶ學徒の生活[illegible]」と題する論文を[illegible]募することになつた

これは時局下半島學生の動向を[illegible]察せんとする[illegible]みで、學徒の[illegible]陸に[illegible]に[illegible]一般的な諸問題に[illegible]、各自の所[illegible]を[illegible]き、もつて學徒の使命[illegible]に[illegible]せんとするものである

この懸賞論文[illegible]は[illegible]の在學生に限り、期限は本年九月末日まで京城[illegible]大學內朝鮮學生精神聯盟本部宛送[illegible]のこと、論文は四百字[illegible]稿紙[illegible]二十枚以內とし、別に五枚以內の[illegible]要旨を添附すること、[illegible]な文章で[illegible]、[illegible]、[illegible]學校名、學年、科別、氏名を明記し「論文」と朱書のこと

審査には本府[illegible]局長[illegible]氏を委員長に左の各氏が[illegible]にあたる

[illegible]

應募論文には左の賞が與へられる

朝鮮[illegible]賞(朝鮮[illegible]) 第一位、第二位、第三位共通、副賞第一位[illegible]圓([illegible])第二位五十圓(同)第三位三十圓(同) 選外佳作に對しても五圓の[illegible]が贈られる

[illegible]は返戻せず、また當選論文の著作權は同聯盟に[illegible]することとなつてゐる

不連續線

婦人像

氣を[illegible]んで、毎日缺かさず[illegible]々、[illegible]の作品展[illegible]が開かれた時、その特異の傾向が人[illegible]を[illegible]めた。

風景や靜物もあつたが、殊に[illegible]人物が多く、その千姿萬態の[illegible]の[illegible]は、[illegible]の眼をも[illegible]ずには措かなかつた。

必ずしも大作揃ひではなく、小品にもなかく力作があつた。

打ち見たところ、[illegible]七寸五分もあらうかと思はれる小さい畫面に描かれた若い[illegible]人の[illegible]は特に[illegible]內での異彩だつた。

「いゝね」

「素敵ですわね」

夫婦づれらしい二人が、その畫の前から離れなかつた。

「[illegible]から知ら」

男がいふのへ

「まあ、この方、あちらでそんな人をお待ちだつたんですか」

と、女が男を仰ぎ見た。

「それとも、サムホールかな」

女に答へず、またも男は呟くやうに畫面に見入つた。

「この女の人、あなたも御存じなんですか」

女の眉宇が少し動いた。

この小さい畫面を睨んで、觀客の二人、四人が眼を瞠つた。

男は初めて女を振り返つた。

「馬鹿な。[illegible]とかサムホールとかいふのは、油繪の大きさなんだよ」

窘めてゐるかと思ふと、それだけのことでなくなりかけていることも…[illegible]ばかりでなく、今は[illegible]つて[illegible]となり、半島民族として[illegible]の新[illegible]を擔ひ、東洋の平和と文化の爲に努力しなければならない重大な使命を擔び、無比の[illegible]に生きてゐるのであり…

京日文化映畫劇場

【十九日から廿五日まで】▲日本ニュース▲ＲＫＯパテーニュース(第三〇一號)▲パラマウントニュース(第二〇一號)▲グランドショウ(第四回)「ブルースの[illegible]」▲文化映畫「子供の[illegible]」▲アサヒホームグラフ(第四十六號)▲[illegible]クリーン・レビウ(第十九輯)▲漫畫「ベディーのロストワールド」▲時局映畫「[illegible]」

[illegible]から二十四日まで)▲日活多摩川作品、石川[illegible]、山本[illegible]、[illegible]、[illegible]主演「[illegible]」▲パラマウント作品、リチャード・アーレン主演「[illegible]」▲新興アトラクション

京城劇場

(廿日から廿六日まで)▲新興京都作品、西[illegible]、[illegible]、高山廣子共演「[illegible]の火祭」▲新興東京作品、[illegible]、[illegible]主演「あぺこべ[illegible]」

若草東寶劇場

(廿二日から廿八日まで)▲東寶東京作品、[illegible]、[illegible]主演「ハモニカ小僧」▲ユニヴァーサル作品、ヂョージ・マーシャル監督、W・C・フィールズ、チャーリイ・マッカシイ主演「[illegible]されたサーカス」

明滅燈

日本ニュース

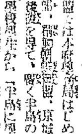

朝日、日日、讀賣、同盟と對立してゐた各社ニュースが統一せられて日本ニュースが出來た。色々な意味で大變結構なことであるが、問題はこれからで、おつて一本となつた日本ニュースがどんな仕事をするかである。しかし今までのところその內容は平凡で、むしろ四社對立の時代の作品に殘るとさへいはれてゐるやうな。勿論新生な日淺く、仕事のやり勝手はあらうが一日も早くよいものになつてもらはないと、上映を強制しなければ映畫館から斷られるやうなものでは以ての外である。(京城[illegible]支配人・花山[illegible])

演藝番組

浪花館　(十七日から廿一日まで)▲東寶東京作品、渡邊邦男監督、岡讓二、山田五十鈴主演「[illegible]時代劇」▲廿世紀フォックス作品、ウイリアム・サイター監督リッツ三人兄弟主演「大學三人男」

大陸劇場　(十七日から廿一日まで)▲松竹大船作品、野村浩將監督、田中絹代、佐分利信、[illegible]

明治座　(十八日から廿一日まで)▲[illegible]作品、[illegible]、ジュリアン・デュヴィヴィエ、マリー・ベル、ルイ・ジュウベ主演「舞踏會の手帖」▲メトロ作品、ロイデル・ルース監督、エリノア・パウエル主演「踊るアメリカ艦隊」▲水戸光子主演「[illegible]の初陣」▲メトロ作品、ノーマン・タウログ監督、スペンサー・トレシイ、ミッキイ・ルーニイ主演「少年の町」

京城寶塚劇場　(十八日[illegible])

京日俳壇

夏季雜詠　高濱虛子選

京日歌壇

朝鮮風物生活　事變詠　北原白秋選

朝鮮七月廿日▲官製ハガキに一人一枚、俳壇は一句限り、歌壇は二首限り締め、京城日報社學藝部「京日俳壇」または「京日歌壇」あてのこと

新映畫紹介

井上正夫主演 脚本は伏見晁

松竹大船が井上正夫とその一黨を動員して、大船スターとの合作で製作する野心的作品は、監督に雷鳴が[illegible]の腕を物色したが、選考すべき物色結局、城戶大船所長と井上正夫に選ばれた伏見晁の脚本による事と決定。[illegible]と伏見とはテーマ並にストオリー打合せのためこの程伊豆方面に出發した

◇渦卷く淨雲城

大都映畫では[illegible]作、[illegible]作の淨瑠璃「[illegible]」は[illegible]監督に決定したが、配役も左の如く決り十日[illegible]開始の運びとなつた

[illegible](近衞十四郎) [illegible](伊丹[illegible]) お[illegible]と[illegible](大岡[illegible]) 左文字左平太(鳥[illegible]) [illegible]左京(松[illegible]子) 深山左衞門(鳴山[illegible]介) お[illegible](中野かほる) 朝[illegible](岡野八重子) [illegible](橫山文彥)

◇結婚青書

松竹大船では婦女界所載の新人で京日小說作家菊池[illegible]「天國の王者」を脚色してゐる北町一郎原作「結婚青書」の劇化を決定した。[illegible]の主題歌懸賞の[illegible]を[illegible]

今晚のラヂオ

六時朝鮮語ニュース(第二)京城放送コドモ會▲七時ニュース▲七時四十分講演(東)全國賣出し[illegible](東)▲八時文化講座(東)▲八時半分岩田屋賣出し物語(東)▲九時時報めぐり「東京府の卷」[illegible]アナウンサー

續快男子 (125)

大島伯鶴(演) 今村仙美(畫)

おくらの手紙

[illegible]

「お前さんに用の人が來たよ」

「どんな人だ」

「どうにもかうにも、[illegible]」

[illegible]

「ア、何だね」

小使が呼びに來たから、[illegible]川さん、[illegible]いてゐるところへ、[illegible]

「[illegible]」「ア、貴方が[illegible]川さんといふ人かね」

「私に用があるといふのはお前さんかね」

「ア、[illegible]よかつたなア、何かの手紙を[illegible]けて……」

「何だらう、[illegible]なア」

「へん、[illegible]でゐますよ」

「仕方がありませんや。何だか大[illegible]」

どなたでもこの手紙を拾つた方は、大急ぎで[illegible]の村井[illegible]方、[illegible]川元信といふ人へ届けて下さい。お禮は[illegible]分にいたします。助けを求める女より。と書いてあります。而もその女文字は紛れもなく[illegible]ある自分の女房おくらの筆蹟に相違ありませんから、さすがの[illegible]川もギクリとして

「ア、さうかえ、これは[illegible]」

手紙に[illegible]ない。何が書いてあるか知らないが、よくぞ心にかけて持つて來て下すつた。ちよつと待つて下さいよ」

自分の[illegible]へ[illegible]しましたのは、この[illegible]に[illegible]ひか[illegible]をやるつもりで、金入を取りに[illegible]たのでありません。然し一體おくらが何を書いて來たのかと心にかゝりますから、大急ぎで封を切つて見れば[illegible]は如何に。中も[illegible]で。

あなた大へんです。私は[illegible]されて東京から[illegible]され、今は一間に押込められてゐます。[illegible]によつたら命も危ないかと思ひます。どうぞ助けに來て下さい。

太陽タピオ... 大阪天王寺のシダクシヨ... 宮崎大港堂 セメンジ薬子

イマヅビタ素

胚芽五百倍 病人・弱兒は

定價 一圓八十錢 二圓五十錢 大阪・東京 [illegible]

テイチク レコード

人生出帆 鶴田六郎

血染の戰鬪帽 小野巡

街の椿姫 青山伸

吉良の仁吉 美ち奴

アカシヤ物語 ディック・ミネ

不正確な眼鏡は視力を害します！

眼に合ふレンズは必ず設備の完備せる專門店にて

京城帝國大學御用

大學堂眼鏡店

京城府本町二丁目 電話本局(2)三七五番

▲支店 平壤府本町六 大學堂眼鏡店 御願ひ！

盛夏と食慾

オリーゼ 錠劑

盛夏になつても充分食事が攝れてそれが完全に消化吸收されたら、あなたは健康体です 錠劑オリーゼはあなたを健康にするため、忠實にその役目を果します

ビキニン ユキワリミン

ユキワリミンを愛用する今日此の頃── 鏡を覗く幸福をしみぐ感じます。

ヤンマーヂーゼルエンジン

他機ニ比シ燃料消費量絶對僅少 一時間一馬力當リ一錢弱

內燃機界ノ權威 絶對臭火紙其他準備操作ヲ要セズ

株式會社 山岡發動機 京城支店

京の名藥 確かによく効く 井上目藥 京都 井上清七製

洋服 背廣 財團法人 大阪洋服裁縫所 國防色セル 國防色セルズボン

丸善式精穀機 麥・米其他雜穀 完全搗精最適機 最モ進歩的ニ最モ新ラシキ考案機

合資會社 泰明商會京城出張所 株式會社 山岡發動機京城支店 丸善機械製作所

商業登記公告

京城地方法院 平澤出張所

[illegible]

商業登記公告

大邱地方法院

[illegible]

商業登記公告

咸興地方法院

[illegible]

商業及法人登記公告

京城地方法院 平澤出張所

[illegible]

セーキン

いんきん たむし 水虫 ひぜん くさ

すり込んでおけば獨りでに快くなる

セーキンをすり込めば直ちに皮下組織に藥効は滲透し深部の細菌を斷乎殲滅し、痒み、痛みを止め、分泌液を制し直ぐに快くなる

賣金膏 二十錢、三十錢、五十錢

大阪市東區南久太郎町二丁目 竹村製劑所 振替大阪三六〇番

高級二基性ズルフォンアミド綜合劑

強力リーベル錠

淋病の電擊療法

一、強力リーベルは純粹最高の二基性ズルフォンアミド劑に優秀なる學理を應用し化學劑を加工せしめ効力を鋭敏且倍加せしめたるものにして慢性急性兩症に適應す

一、內服すれば血液に吸收され全身に瀰漫潜伏せる淋菌を悉く殲滅せしめ而も電擊的に行はれ何等副作用を見ざるを特徴とす

一、服藥後淋菌は陰性無毒となる故翌朝より尿は清澄化し共で膿も痛みも數日にして夢の如くに消散し而も再發の憂ひなし

適應症 淋疾及其併發症・婦人病・丹毒・扁桃腺炎・中耳炎・齒槽膿漏・面疔・其他化膿性疾患等

藥價 三圓・五圓・十三圓

大阪市東區南久太郎町二丁目 竹村製劑所 振替大阪三六〇番

各藥店にあり

未公定物品中 三百餘種を公定
十月中旬頃まで公布

ストップ令失効後における對策につき總督府物價調整課では研究を續けてゐたが、未だ公定を見ない物品中、金屬製品、化學製品、食料品等々にして眼る市價物價又は生活必需品と目されるものがなほ三百種前後あるので、多少不合理であつても一應早急に公定することに方針を決定した、而してストップ令失効期日たる十月十九日までに豫定通りの公定が出來なかつた場合は約三百中に公布豫定である、……一定以外は販賣せしめない強硬方針に出る方針であるが、ストップ令に代るべき規定は發表しない筈である

六月中 京城卸賣物價
前年同期比増一割九分四厘

六月中における京城の卸賣物價は京城商工會議所調査によれば、調査品目八十六品中すでに五十五品が公定價格制定を見たため大體平衡狀態にあり、騰貴は僅か一品、下落二品で總平均前月比二厘の微騰で物價は略安定したと見られる、卸賣物價指數は昭和八年を基準として前年六月に比し一割九分四厘騰貴である。……マッチの廿四割以上をはじめ、飼料……、本邦製……、砂糖……等の十割以上である、しかし調査品目中五十五品目は既に公定價格決定し、更に什八品は近く決定をみる筈で今後は一應の安定を得ると思はれる、今般前に十一年六月比の騰貴率をみると食料品中……は五七・七二%、調味料は五九・四二%、飲料五二・四九%、その他一〇八・五五%、衣類原料は六四・一三%、金屬類は二三・二九%、燃料は六〇・三〇%、肥料九・三九%、肥料三一・五五%、雜貨八〇・八四%で總平均は六一・二五%である

小麥の配給統制
三十日施行に決定

【東京電話】農林省では去る九日小麥の配給統制に關し……右は既に施行せられた米穀配給統制規則による大麥、裸麥、燕麥等と小麥は多少事情を異にするため特に小麥に關する統制規則を制定し、十五日公布し三十日より施行することとなつたが……

新麥買付費は預金部で借入
配給統制規則近く制定

本府農林局では新麥の價格の決定、買上數量等の決定につき研究中のところ十五日の協議で總上成案を得るに至つたので、新麥の買付に要する資金は大藏省預金部資金に仰ぎ、……配給統制機關の取扱價格も協定の上配給統制規定を制定し、當分麥のみを指定することとなつてをり……

中央無盡會社
朝無と改稱か

朝鮮中央無盡では既に全鮮無盡會社の過半數を合同し殘る慶南北二社、咸南北二社、平北一社合計五社の合同についても既に夫々交渉進行中であるから近く總合全鮮無盡會社の大同團結が實現するものとみられるに至つたが、其の際における同社の名稱は「中央」「の二字が廢除され朝鮮無盡と社名を變更することになつてゐる

五億貯蓄への
四、五月成績順調

總督府では十五年度における鮮內貯蓄目標額を五億圓と定め、これが目標達成のため官民協力を要請してゐるが、果して十五年度に入つての貯蓄成績はどうか財務局調査による四、五月二ヶ月間の貯蓄増加額は合計一億九百九十四萬圓にして二ヶ月の貯蓄の目標額六千萬圓に對しや、見劣りの感あるが、右は預貯金が僅少……

預金（定期預貯金）	二八、七四	
郵便貯金	二、四三二	
簡易保險	一四、三九五	
金融組合	一〇、九七四	
同	二〇、五五〇	
無盡	二、八七一	
計	三九、五四〇	

鮮銀異動（十二日付）

命本店調查役 本店文書課人代理	竹部翊佐久
命大阪支店支配人	八代 照一
命大阪支店支配人代理	宮崎 一美
命本店勤務	龍崎 隆介
命本店勤務	水流 世治
命本店勤務	角田 壽作
命本店勤務	西田禮右衞門
命本店勤務	杉野他家雄
命京城支店勤務	鄭 學 源
命京城支店勤務	瀬田 淳一
命大阪支店勤務	宮島 芳泰
命平壌支店勤務	日下 林三郎

鮮銀では今回職制の一部を改正し京城本店、大阪、東京各支店に副支配人制を設けし十三日附で別項の如く發令したが、副支配人は支店長級の有力なる行員が當るが大阪副支配人は……

水組聯の農林局幹部就任は漸定的

中央農林協會では……時局の進展に對し同一の行動を執ること、然して時局の措置に關しては總てこれを農山漁村協會委員に一任すること

上半期中の 鮮内手形交換

昭和十五年上半期中鮮內手形交換高は百七十三萬七千五百四枚、二十一億九千八百一萬一千八百三十六圓で前期中に比し五萬九千二十四枚の減少、金額において一億七千八百二十九萬二千五百四十六圓（十一圓）高を明かにした

中央農協理事會

【東京電話】中央農林協會では十二日理事會を開催、時局對應の的に非調を合せる方針で近く各農業團體を招集する豫定である、なほ政府……

鯛生産業 ラサ工に株讓渡

【大阪電話】ラサ工業では今回鯛生産業（資本金一千萬圓全額拂込四十萬株）の株式四十萬株中廿四萬株の讓渡に成功し同社資產を傘下に收めた

當初の事業計畫 遂行には困難だ
鮎川滿業總裁 釜山で語る

【釜山電話】滿洲重工業總裁鮎川義介氏は十五日朝釜山上陸「のぞみ」で新京に向つたが、釜山鐵道ホテルで次の如く語る

滿洲重工業の事業も滿洲國の五ケ年計畫も物も人も無制限に手に入る當時の計畫であるから現在の如き極度の逼迫的事態を採用し限りある物と人をもつて出來るだけの能率を發揮することで我慢せねばならぬ狀勢になつて見れば當初の計畫に再檢討を加へる必要の生ずることは當然であつて計畫年度内に計畫通りの成績を收めることは困難である、許された範圍の物と人で仕事を進めながら物も人も容易に手に入れることが出來て豐富な滿洲國の地下資源を開發し得る時期が到來するまでは、凡ゆる無駄を排除し障害を剋して直さねばならぬ、今回はそのための滿さらへに出掛けるやうなものだ

經濟トピツク

郵商協定の再檢討
相當修正を免れず【上】

郵商協定は昭和十……年當時の海運界のデフレ對策として生れたものである。……一、航行航路（對等勢力維持）……二、海運……

この 協定によつて、郵船の……

◇再禁止の斷行

……ところが昭和六年末の金輸出再禁止の斷行に伴ふ爲替相場の暴落は……インフレの發達によつて……

海運

の對外活動力も昂揚し、海の活動舞台は擴大するに至つたので船腹の消化力は漸く増加することとなつた。かゝる海運界の……

商船

の採つた……一石は漸く郵、商両社の間に對立的機運を釀し出させることになつた……

服裝雜貨商聯創立

京城、平壌、釜山における服裝雜貨小賣商組合が中心となつて準備を進めつゝあつた業者の全鮮的統制團體合を目的とする朝鮮服裝雜貨小賣商聯合會は十六日午後一時から本府において創立總會を開くこととなつたが、當日の附議事項左の如し

一、朝鮮組合の新設並に既設組合强化
一、道聯合會設立の件
一、全鮮聯合會設立の件
一、會費調査の件

株式 買物添はず 保調

前場 休日明け勞々前場材料難のため勢は無買方も氣乘薄く銭高に對附いて止めは三圓三十銭と結局前日より二十銭安を示し大阪二圓六十銭に微騰した、新東は三圓八十銭と前日より十銭安……

後場 ……

軟派攻勢弛まず

……

戻賣人氣強し

內外諸情勢の確たる見透しがつかず、主力株は利喰戻しのまゝ一服模樣となり買氣は依然流行はないものがある……

短期新東大引

	値段	時間
大阪	一三二、〇	三、〇〇
東京	一三二、七	二、五一
京城	一三二、八	三、二〇

明治町書覺

……

公社債利廻表（十五日現在）

銘柄	利率	現相場	最終利廻	償還年限
甲號五分利	50	107,15	4,35	38
第二五分利	50	107,15	4,48	68
廿一年四分半	45	102,75	3,93	21
一朝四分利	40	103,75	3,70	33
一回四分利	40	103,85	3,73	44
廿三年三分半	35	98,70	3,72	23
第三分半	35	97,60	3,66	48
佛貨四分利	40	199,35	3,79	45
32年支那事變	35	98,00	3,69	32
米貨六分半	65	410,00	4,92	29
滿洲一回鐵道	40	100,20	3,94	28
東京市い號	43	100,40	4,42	25
十回京城道	43	100,10	4,24	30
改保リ興業	42	100,00	4,20	29
182回〃	43	100,40	4,24	25
168回朝鮮	43	100,30	4,26	26
171回〃	41	99,50	4,17	26
161回〃	40	98,50	4,18	25
196回〃	42	99,80	4,23	27
166回東拓	43	100,00	4,30	26
133回〃	41	99,10	4,24	22
41回南滿	45	100,50	4,41	24
49回〃	43	100,10	4,28	24
67回〃	43	100,10	4,29	27
三回北支開發	42	99,40	4,26	28
改保1號送電	42	99,40	4,28	26
〃2〃	42	99,40	4,28	26
3ろ東電	43	100,00	4,30	24
改保1日發	42	99,40	4,28	25
3ろチッソ	43	100,00	4,30	24
一回朝鮮	43	99,75	4,33	26

朝取實物出來値

……

現株中値

……

債券仲値

（日本勸業證券京城支店調）

……

東京國債

……

京日卸賣物價

……

一般商品市況

……

株式（十五日）

朝取短期　朝取算定と日步　大株短期　大株長期　東株短期　東株長期　大株短期喰合　東京短期喰合　東京現株　商品（十五日）　外電（十五日）　金融（十五日）

[illegible]

鮮魚青果市況

（京城府中央卸賣市場調）

鮮魚 引續き近海のアジ、イカ……入荷薄のため入荷鈍く……

果實 入荷減少……

蔬菜 地物、入荷……

[illegible]

藤本ビルブローカー證券 株式會社 京城支店 黃金町

內海清藏商店 京城明治町 短期 現株 延米 正米 營業案內送呈 株式週報送呈

朝取取引員 昭和證券 京城府明治町 電代表本二一二六

東洋證券 現物部 短期部

山本源作商店 京城府明治町一丁目 有價證券現物賣買 朝鮮取引所取引員 朝鮮米穀市場市場員 營業案內 株式情報 進呈

大原證券會社 京城府明治町二丁目 本日ノ動キ

三和株式現物店 京城府明治町二丁目

京城最古の取引店 白井友之助商店

マルダイ取引店 京城府黃金町二ノ一九九

朝鮮郵船 仁川定期出帆

嶋谷汽船 出帆

大阪商船 出帆

日滿連絡船出帆

和信映画館　若草劇場　京城寶塚劇場　明治座　京劇　大陸劇場　京染紅屋　京日文化映画劇場　朝日座　浪花館　京龍館　喜樂館

京城日報
朝刊
朝夕刊共十二頁

援蔣補給路を徹底的に遮斷
浙江・福建兩省沿岸の作戰區域

國籍の如何を問はず 一切船舶の出入を禁止
島田司令長官宣言

【上海十五日同盟】佛印ビルマの西南ルート遮斷と相呼應してわが海軍部隊は浙江、福建兩省沿岸における援蔣補給路を徹底的に遮斷すべく作戰を行ふこととなり、島田支那方面艦隊司令長官は十五日午前十時左の如き宣言を發表、作戰區域内に國籍の如何を問はず、一切の船舶の出入を禁止した、同宣言は同日午前八時三浦上海總領事を通じ各國外交官憲及び海關側にも正式に通告された

宣言 本職は作戰上の必要に基き昭和十五年七月十六日午前零時以後一切の船舶の左記區域に入港することを禁止す……

記

一、舟山及び……

昭和十五年七月十五日

支那方面艦隊司令長官・海軍中將 島田繁太郎

第三國の船舶人員撤退

【上海十五日同盟】島田支那方面艦隊司令長官の宣言により、杭州灣、象山浦沿岸、樂清灣、溫州灣、三都澳及び福州港を含む附近海面において十六日午前零時以後作戰行動が開始されるので、第三國船舶及び人員は當然該作戰地區より速かに撤退すべきこととなつた

英に滇緬公路の維持を強調
狼狽の重慶政權

【上海十五日同盟】……

面子に拘る
援蔣禁絶と英紙の論調

ビルマの援蔣禁絶
正式發表は十七、八日頃

【東京電話】ビルマ援蔣物資輸送問題は十二日有田外相とクレーギー英大使との間に原則的諒解が成立し……

情報部長談 クレーギー英國大使は本七月十五日有田外相を……

基本事項を審議
第四回國交調整會議

【南京十五日同盟】……

伊空軍活躍

【ローマ十四日同盟】伊太利軍十四日午後發表＝一、伊太利空軍は十三日アレキサンドリヤへ……

政府重要態度を決定
新體制運動けふ閣議で協議

【東京電話】政府は過般來新政治體制運動に對する態度につき愼重檢討を進めつゝあつたが愈よ十六日午前十時より首相官邸に開かれる定例閣議において重要協議を行ひ、政府の態度を決定することゝなつた

新體制具體化近し

【東京電話】新政治體制運動に對する各方面の動向は……

首相訪問
內、遞、農相

【東京電話】兒玉內相は十五日午……

近衛公近く歸京
民政黨は總裁に一任

【輕井澤電話】……

政友久原派最後の總務會

【東京電話】政友會久原派は……

政友統一派けふ解黨式

【東京電話】政友會統一派の……

横山駐西公使信任狀を捧呈

【マドリード十五日】……

人事

東西南北

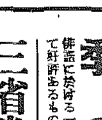

南方政策を協議
拓相の"開發會社"も論議か
施策打合會議ひらく

【東京電話】政府では歐洲情勢の激變に對應、南方資源及び我が國品輸出市場確保の見地から南方諸地方に對する經濟的進出に關する根本策を確立すべく十五日午前九時より拓相官邸に對南方施策打合會議を開催……

神廟創建の詔書

鎭座式の御儀に御參進の皇帝陛下

【新京十五日同盟】滿洲國皇帝陛下には十五日帝宮內庭において建國神廟鎭座祭を執り行はせ……

詔書

朕茲ニ敬テ建國神廟ヲ立テ以テ國本ヲ……

恩赦令詔書

詔書

ソ聯恐るに足らず
機械化部隊對精神力
朝鮮軍報道部主催 從軍記者座談會 六

時 七月四日
場所 朝鮮軍司令部將校集會所
出席者 ……

ノモンハン事件
芥川少佐

滿洲國軍出動

陣頭に部隊長

ソ聯への關心

海南島の戰果
芥川少佐

敵數個師殲滅

見よこの努力

敵全く袋の鼠

白崇禧の監禁

遁走した王毅

安藤石綿パツキング製
石綿製品各種
各種パツキング
株式會社 大澤商會京城支店
本店・京都・支店 大阪・新京・奉天・大連

灘銘酒 澤之鶴
京城府明大門通り二 増田三郎商店 電話本(2)二五三番

齋藤瀏著
惡童記
最新刊 四六判・二八八頁 定價一・六〇
目次抄 ▼思ひ出づることども ▼歌論 ▼短歌 ▼萬葉餓樂苦多記

富安風生著
句集 松籟
四六判・一八〇頁・函入 定價一・七〇
最新刊
添削本位 俳句の作り方 富安風生著
句集 炎晝 山口誓子著
俳句鑑賞の爲に 山口誓子著
季の問題 宇田久著

三省堂編輯所編
日華會話辭典 ―兩國人共用―
三五判クロース裝三七四頁 定價一・〇〇
右から左にすぐに役立つ輕便な會話書
最新刊
東京市神田區神保町一 振替東京三一五五五番 三省堂
出張所 京城府長谷川町九三

社説　官吏道と生活切下

最近物價の昂騰による生活の難局化は特に俸給生活者に加重されつゝあるが、生活の苦しみから逃避するが爲めに誘惑の手に乘ぜらるゝことは人間心理の弱點であつて、この人間の弱さを狙ふ不逞の者も亦絶無としない、し今日の如く統制經濟が强化されて來た時代にあつては、俸給生活者への魔手が、いろ／＼な手段となつて現れてゐる。京城府内でも、統制經濟に關聯された者或は瀆職寸前の窮地に追込まれた者が、瞬時によつてこれを逃がれんとしたる如きその一例であると云へよう。[illegible]

[illegible]が、これなど全く自業自得と謂ふべく、聊かも同情すべき餘地がないのである。かくの如く一大戰爭期に際會し、國民生活もまたこの戰時に卽應して耐乏すべきである。これに鑑みて職務を生むが如きは斷じて許さるべき事ではない。

◇

南總督は、總督府局長會議の訓示において、職務三原則の遵守を强調したるあとにつゞいて、下級生活者の生活に言及し、物價高の折柄、生活の苦難が加重しつゝある實情を率直に述べ、これに對する心からの思ひやりを披瀝したるは誠に慈父の訓ともいふべく、然もその一面に於てこれ等生活の苦難ありとするも國家に職を奉ずる官吏の心構へと非常時局下における官僚たる職分の遂行に就て諭したるのみに對するのみならず全官吏に一般俸給生活者の服膺すべき監督にほかならぬ。また統制の强化により、これが爲めを〔くべ〕くらんが爲めに下級官吏への誘惑の手が延べられるやうな場合もないと保し難いとして、よく民心の動向に留意して官吏は心の緊張を保持してゐるが、正にその通りであつて官吏道の振肅刷新は官吏みずからでなければならぬ。

◇

然し今日の時代において下級俸給生活者の生活の窮迫は相當に重いことは明かである。この點に關して本府においてもこれが對策を練りつゝあるから遠からず實現することゝ思ふ。然しながら生活難とは單に俸給引上げや手當の增額をもつて解決さるべき問題ではない。下級生活者への社會施設、物價政策の適正運行、配給の强化と何れも併行することが不可決の條件であるが、これに最も大なるものとなすのは國民個々が自ら積極的に生活の切下げを斷行することであると思ふ。卽ち家庭における消費生活の再編成が基本にならなければならぬ。これに國民生活が組織てられることによつてわれ／＼は總督の訓示を守り通り實施し、滅公の誠を竭し得ることを知らねばならぬ。

×　×　×

ダム完成後に對する基本對策が最緊要

流筏問題　技術的再檢討必須

鴨綠江流筏問題は假流筏路の不完備から物議を釀し本府農林局でもこれを重大視し、この機關協定水路設置への合流計畫者が本府に招致し、打合せの結果、次の如き三つの對策につき誠意を以て努力遂行するところがあつたが問題は本年一年限りの假流筏の問題でなく、ダム完成の曉における流筏が可能であるか否かにかゝるので、この點關係理事協會、事業者は勿論輸筏の實從者として十分の技術的檢討が行ふ必要があり、關係當局においても水[illegible]

期間の時期にのみ備ることなく、今少し積極的に水電の積極計畫に加はり、萬全の對策を至急決定し置くべきであると云はれてゐる。而して水電側が假流筏路の開設として着手することを確約した條件は次の如くである

一、ダムの上流に對する施設として[illegible]

一、閘門の開設たる用意の資材と[illegible]して水電側において技術者を總動員して、林業を繁榮するべく[illegible]三、下流の[illegible]としては[illegible]

[illegible]筏、ロープ、燃木、[illegible]及び速やかに[illegible]するとともに流筏夫、人夫の數を增加するといふこととなつてゐる

假流筏路については水電側が設置をもつてやつて具れることとなつてゐる。將來の對策については假放水路につき[illegible]するといつてゐるので、心配するほどの事はあるまいと思つてゐるが、[illegible]

"税務行政三原則の徹底的實践を希望"

【上】　税務監督局長會議の席上　南總督訓示

本年度税務監督局長會議は十五日午前十時半より總督府で開催、南總督は時局下税制施設における税務行政の重要性を强調し訓示を行つた。要旨左の如くである

訓示要旨

本日ここに税務監督局長會議を開催し親しく各位の此容に接し所懷の一端を開陳して事變下財政の要諦につき各位の留意を促し度いと思ふのであります

「一、時局に對する覺悟」

畏くも聖上陛下に於かせられては昭和十二年の事變に際り、特に大詔を渙發あらせられ、我が國の大理想による大業遂行の聖旨を明らかにし給ひ、我々國民の從つて以て進み行ひ遵ふべき道を指示し給はされましたことは誠に恐懼感激に堪へざる所であります、一億一心、總力を結集して戰爭時局を克服し、以て聖旨に副ひ奉らんことを期せねばなりません

支那事變勃發以來茲に滿三ケ年、[illegible]去る三月には新支那の中央政權の樹立を見るに至り、事變は建設への力强い前進段階に入りしたのでありますが、東亞新秩序の建設は、[illegible]の大理想に基く曠古未曾有の聖業である、從つて短日月の間に其の完成を期待することは到底出來ないのであります。加ふるに最近歐洲戰局の急進なる變轉の影響は東亞の天地にも既に波及し來つて居るのであります。我々は更に一段と周到なる用意と新たなる覺悟とを以て對處せねばならぬのであります。(中略)

［白肅］　今後に於て一層の努力と覺悟せねばなりません

「二、税務行政三原則」

（中略）この時局に於ける國家經濟に税務當局が於ては臨戰體制下の財政の重要なる使命を達成するために、内地に於てはこの四

［又一］　同令發は相當日[illegible]
[illegible]

前進する新物動計畫（上）

重點主義特に强化　生產力擴充に深い關心

計畫の周密化

（十五年）度物動計畫はすでにその大綱を決定してゐる……從來の物動計畫が、今日を機として日本經濟の運營の中心となり、更に物動計畫の決定は非常に遲延してゐたのであるが、これとの關聯において實行機關の機構が新たに改めて來たことは事實で、内外諸事情の變轉と共に國際關係の新しい形勢においての計畫變更が大きな調整を必要とされた。(中略)

（物動計畫は）國の總力を發揮するための物資の需給計畫であつて、ヨーロッパの戰爭はわが國の輸出入の狀勢に大きな影響を與へてゐる。(中略)

（そこで）物動計畫は必然的にある變更の重點化が行はれねばならなかつた。しかし問題は如何に重點化するか、その重點のなかにおいて如何に立派に自的を達成するかにある。そこに計畫の「周密化」も要求される。十五年度物動計畫は、かくてヨーロッパ戰爭といふ外的事情を切り拔け、その重點化を圖つたのである

計畫の壓縮

（壓縮は）如何に行はれたか。最大急務は、なんといつても國防の充實であり、その國防の充實は軍需資材の確保と生產力擴充の…

（生產力）擴充用資材で十五年度物動計畫の總額において十分な資源が與へられてゐる

（中略）けられねばならぬ見地から、十五年度物動計畫に於ては生產力擴充用資材と軍需資材との合理的な調整が圖られることになつた模樣である

重點主義强化

（部門は）(A)軍需(B)官需……(C)充足物資、(D)生產擴充用(E)輸出用原材料(F)國內一般民需(G)官需(H)民需……の八部門に分れ、優先順位が定められてゐる。優先順位は、(1)軍需(2)國防軍需(3)生產擴充用(4)輸出用原材料(5)一般官需及び大陸經營用(6)官需用(7)一般民需

奢侈品販賣禁止に民間の協力要望

經統協力會の活躍期待

戰時經濟の圓滑なる運營につき經濟人の協力を圖るため全鮮各主要都市に經濟統制協力會及び總合會の設立を見るに至つたが、これが活動の第一歩として近く奢侈品等製造販賣禁止令の實施に對し民間側の全面的協力を圖る方針である。卽ち同製造販賣禁止令の實施に當り萬遺漏なきを期する爲め當局と協力し…

日商常議員會に伊藤京商理事出席

伊藤京城商議理事は十七日開催の日商常議員會に出席のため十五日午後一時京城發上京した、日商に外地商議所が加入したのは、昨年四月で京城、大阪の二商議所が初めてで、今回はその第一回の出席である。

說解クツピト

貿易の一元化

◇…政府は戰時貿易振興對策を決定した、その骨子は「輸出用原材料會社」を設置すると共に「輸出品統制の下に」向かうといふのである

◇…從つて輸出は國家の統制下に（中略）

半官半民國策會社　再保險市場創設

朝鮮火災新株一部引受

海上保險の再保險は從來はロンドンのロイド市場で消化されてゐたが、今回英國の國際情勢に伴ひ[illegible]

國營產金送電線

一ヶ年繰延べに決定　十六年度で終了豫定

（中略）いよ／＼資材難が原因で、六年度まで繰延べと決定した。

陶鑛輸移出の數量價格割當

十七日業者を招致

廢草パルプ物動繰入れ

愈よ明年度から實施

三陟採炭順調

坑道掘進に全力

退藏品の供出斷行

耕地課長會議

（中略）京城府大和町二丁目[illegible]

水組聯評議員四十名を選任

十二月設立認可された朝鮮水組聯合會は全鮮の組合より四十名の評議員を選出することゝ決定し各道に割當を依頼してゐるがこれが決定を俟つて今月末に第一回評議員會を開催し事業計畫、豫算につく

放射線

○…[illegible]

夕刊後の市況

地稅・土地

（中略）

「四、旱害と酒稅行政」

「五、新稅の實施」

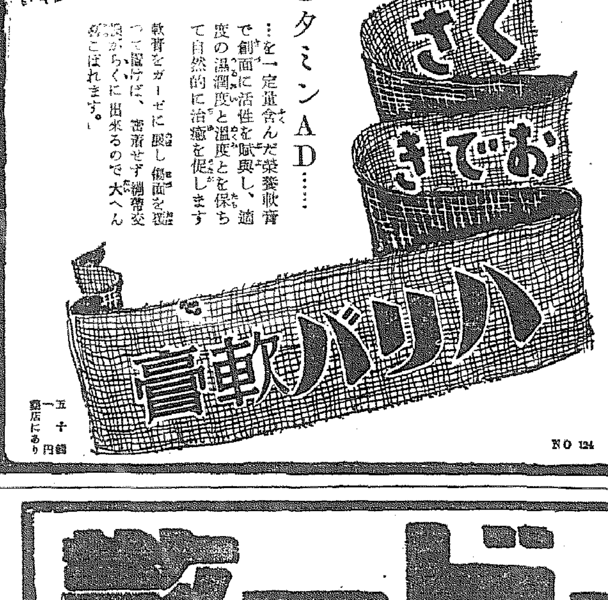

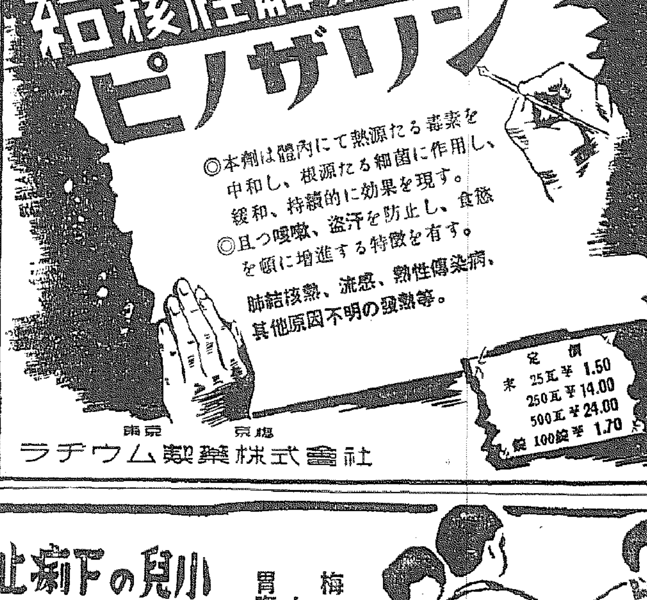

半島熔接界の最高技術

營業種目
特種金屬、アルミニュームヘツト、各種エンヂンシリンダ、クランクケース、モーターロータービキ、ボイラ類、電氣酸素及自働熔斷其他一切請負

三和熔接工業所
營業所 京城西大門一ノ七七 京城スピード商會 電光（3）二一七六七 三一七
工場 京城南大門三ノ一三〇 電話（4）一六七五

德永小兒科
隨意入院
醫學博士 德永勲
西小門町十九（裁判所裏通）
電話（光）1960番

追々梅雨の時季となりましたこれから每日じめじめと雨が降り續けば何もかも濕りくなり、飲物や食物に黴が生じます。お母樣方に特に注意して頂きたい事は梅雨の季節にはお子樣の胃腸の機能は弱つてゐますからこれを保護してやる爲に食物の量を減らし、できるだけ胃腸を可愛がつてやり過食などは絕對に避け新鮮な食物を與へ充分に睡眠をとらせる事が最も大切な事であります若しお子樣が胃腸を損ひ下痢をなされましたなら下痢を急に止められる事を考へてはゐけません下痢を急に止めると云ふ事は非常に危險な素人療法で下痢は止つても胃腸の中にはいつ迄も下痢を起す原因になる惡い物は排出されずこの爲に次々に種々な病氣を起します。

ベービー散は消痢を緩和し下痢を徐々に止める小兒專門の下痢止整腸劑で今日ではお子樣のある御家庭には常備藥として廣く愛好賜を博して居ります。

ベービー散は次の際な場合に効果があります。
一、お子樣が急に下痢をなされる場合又は始終緑かい便をされる場合
二、臭くて泡が立ち粘液が混つた便をされた場合
三、食慾がなく食べた物を吐いたり消化してゐない便をされたりする場合

定價 貳拾錢 五拾錢 壹圓
製造發賣元 京城府南大門通二丁目 株式會社 新井藥房
北鮮代理店 清津府浦項洞 株式會社 清津新井藥房
全鮮各藥店にあります

都市對抗朝鮮代表 全京城八連覇
平實拙走に好機を逸す

全京城　1000 0100A
平壌實業(先)　000000000　0—2A

[illegible]

鮮滿對抗競技は十二種目に決定
籠球を殘して圓滿解決

[illegible]

兩大學リーグ試合制確立
九月下旬頃實現か

[illegible]

鮮鐵大敗
對奉天滿倶戰

[illegible]

國防献金

[illegible]

話せば判る
十五日歸つた體協理事語る

[illegible]

軟式野球豫選

[illegible]

皇軍慰問金

[illegible]

總計金十六萬七千八百九十三圓七十一錢也

夏山は招く【8】
漢拏山天帝淵（漢拏山麓）

[illegible]

結核
胃腸障碍
虚弱體質に……

牛肝臓及米糠より
抽出の　濃厚なる
ビタミンB2複合體

理研ビタス錠は、フラビン・ニコチン酸・B6・F因子等を豊富に含有し、これに抗脚氣性ビタミンB1を配し白陶土に吸着せしめたる錠型の新製劑

ビタミンV・B2複合體が結核疾患に奏効するには………

濃厚にして消化吸收良好なるを必要とされるが、天然物に存在するB2複合體及酵母中に含まるるB2複合體は蛋白質と固く結合せるが故に、衰弱せる胃腸に負擔を與へることを認められる。

理研ビタス錠は

消化吸收良好
濃厚にして……

豊富に含有するフラビン・B6等の結核菌毒抑止作用と旺盛なる酸化作用は、胃腸整調、食慾昂進、榮養補給を可能ならしめ、過剰糖分の完全燃焼による健康增進等の見る可き効果を奏効す。

（100錠）三・五〇　（300錠）七・〇〇
（500錠）一〇・〇〇

理研ビタス錠

總代理店 株式會社 玉置商店 東京・大阪
特約店・京城・平壌・新義州

清風に薫る健康美

色黒脂ら顔を解消
入浴、洗顔のあとは忘れずウテナバニシングを！サラリと爽かにお肌にとけて強力な美肌作用で皮脂の分泌を調節しどんな色黒や脂ら顔でもスッキリと解消してニキビ、ソバカスを防ぎ、美しく垢ぬけた新鮮な若肌をやしなひます

日ヤケ・潮ヤケを防ぐ
化學的な美肌作用とこのクリーム獨特の保護作用があるため、外出前にちよつとお手入れして下されば完全に日ヤケや肌アレを防ぎお肌をいつも健康に保ちます……

お化粧下にも快適
お化粧下としても最も理想的なクリームです。お肌を爽かにひきしめますから白粉が美しくツイて永保ちし化粧崩れを防ぎます。

純質無脂肪性　國産最高品

ウテナ化粧料 ニスニ化粧料　本舗 久保政吉商店

ウテナバニシングクリーム

15.7—3.2

法人及登記公告

[illegible]

京城地方法院
法人登記公告
[illegible]

海州地方法院
法人登記公告
[illegible]

汶山出張所
法人登記公告
[illegible]

金浦出張所
法人登記公告
[illegible]

楊平出張所
法人登記公告
[illegible]

伊川出張所
法人登記公告
[illegible]

洪川出張所

下痢
急性慢性腸カタル
食餌による中毒
腸チフス・赤痢
コレラ・腸結核
による下痢に！

合理的吸著
殺菌療法

氣溫の急變により誘發され易き前記諸疾患に於ける最新の療法は吸著殺菌療法である。

アルシリン錠の内服は、下痢の主因たる腸内催炎性物質並に毒素を吸著解毒し、且つ有害細菌を殺滅し、腸粘膜面を被覆保護し、嘔吐を鎭め、腹痛を輕快にし、合理的に下痢を消退せしむ

本劑の主効分は硅化銀珪酸四分と銀灰末一分とよりなる。

【用量】三—七錠を一日三回食間に服用す。

【價格】一〇錠(二〇錢)三〇錠(五〇錢)一〇〇錠(一圓三〇)

製造發賣元 武田長兵衛商店 大阪市東區道修町
販賣元 小西新兵衛商店 東京市日本橋區本町

アルシリン錠

40(1)659

中鮮京日

京畿道通信網
仁川支局（電話三九七番）
永登浦支局（同三一六番）
開城支局（同一一六番）
水原支局（同三二一番）
長湍、坡州、江華、廣州、平澤、驪州、安城、利川、各通信部

永登浦手形交換高

【永登浦】六月中に手形交換所における交換高は次の通り
手形枚數四、五〇四、交換金額二、〇九二、九七二圓で一日平均一八〇枚これが金額八萬三千七百十八圓である

特産品に取締り
戦時下江原に劃期的の規則

【春川】時局の進展に伴ひ道では戦時下特産品の質の向上と配給の統制に資するため特産品取締規則を左の通り制定、來る廿五日よりこれを施行することになった

▲江原道特産品取締規則

第一條　道知事の指定したる地域内に於て生産したる特産品は道知事の許可を受くるに非ざれば販賣、讓渡又は交換の目的を以て直接生産者より買取又は取得することを得ず但し道知事の指定を受けたる者は此の限に在らず
前項の特産品の種類は道知事に於て指定し之を告示す地域の指定又は特産品の買取取得に關し許可若は指定を得んとするとき亦同じ

第二條　前條の特産品を道外に搬出せんとするときは道知事の許可を受くべし但し道知事の指定を受けたる者又は公用若は公共の用に供するものにして道知事の證明あるものは此の限に在らず

第三條　道知事特産品の搬出統制の必要ありと認むるときは前條の許可を受けたる者に對し一時搬出の中止又は搬出の時期若は仕向地を指定することを得

第四條　第一條第一項の許可を受けんとする者は第一號様式、第二條の許可を受けんとする者は第二號様式に依る申請書を道知事に提出すべし

第五條　第一條及第二條の許可又は指定を得たるときは第三號様式の證票を交付す證票は從業中必ずこれを携帶すべし

第六條　證票を亡失したるときは直に其の旨を具し再交付の申請を爲すべし
證票は之を他人に貸與することを得ず

第七條　第一條及第二條の許可又は指定を受けたる者自己又は第六條による使用人（以下單に使用人と稱す）の住所又は氏名に變更を生じたるときは直にその旨を具し證票の再交付を申請すべし
前項の申請書には證票を添付すべし

第八條　左の各號の一に該當するときは許可又は指定を受けたる者又はその相續人は遲滯なくその事由を具し證票を返納すべし
一、許可又は指定を受けたる者死亡したるとき
二、使用人を解任したるとき
四、許可指定又は承認を取消されたるとき

第九條　第一條及第二條の許可又は指定を受けたる者本令若は本令に基く命令に違反したるときは許可指定又は承認を取消すことあるべし
前項の取消を爲したるときは之を告示す

第十條　道知事の命じたる特産品取締員は必要ありと認むるときは特産品の製造、貯藏、荷造の場所又は運搬の途上に付檢査を爲し本令に違反の疑ありと認むるときは現品の保管、運搬の停止又は移轉を命じ其の他必要なる處置を爲すことを得
取締員其の職務を行ふときは第六號様式の證票を携帶すべし

第十一條　道知事必要ありと認むるときは第一條及第二條の許可又は指定を受けたる者に對し其の業務に關する報告を命ずることあるべし

第十二條　本令に違反したる者は百圓以下の罰金又は科料に處す

第十三條　本令により處罰を受くべき者未成年者又は禁治産者なるときはその法定代理人を處罰す但しその營業に關し成年者と同一能力を有する未成年者については此の限に在らず
本令により許可又は指定を受けたる者その代理人、戸主、家族、同居の者雇人その他の從業者にして其の業務に關し本令の規定に違反したるときは本人の指揮に出でざるの故をもってその處罰を免るることを得ず
法人の代表者、雇人、その他の從業者其の法人の業務に關し本令の規定に違反したるときは本令に規定したる罰則はこれを法人に適用す

第十四條　本令により道知事に提出すべき書類は郡守（所轄警察署長）を經由すべし

附則

本令は昭和十五年七月二十五日よりこれを施行す
本令施行の際現に公共團體の生産品については本令を適用せず

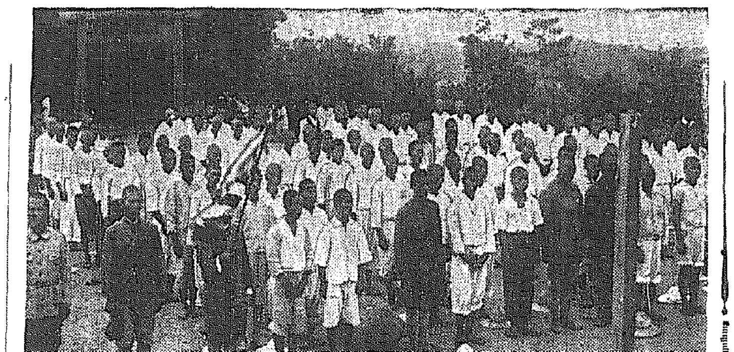

堤防復舊工事へ
長湍勤勞隊勇躍出動

【長湍】今回の豪雨のため長湍郡の堤防が決潰し莫大な水害を見たので道から「至急復舊工事に勤勞隊を出動せられたし」との命令により長湍郡では勤勞奉仕の熱誠に燃える青年團員を百名づつの大部隊を編制し勤勞奉仕隊を組織、出動すべく長湍郡を擧げて準備を進め十日、十一日の兩日それぞれ勤勞奉仕隊は郡守、郡屬指揮の下に勇躍目的地に向った【寫眞は長湍勤勞奉仕隊の出動】

東銀出張所 支店に昇格

【永登浦】永登浦の中小商工業者の金融機關としての東銀出張所は地方の實情に照應し支店に昇格の必要を痛感しかねて本店當局へこれが申請中のところ、この程認可を得たので八月一日から支店の營業を開始するべく諸般の準備を急いでゐるが、初代の支店長には現在の支配人代理永瀬氏が榮進するらしい

仁川の有力三業者 依然參加を躊躇
小運送集約合同なほ惱みあり

【仁川】小運送業者合同問題について仁川では朝鮮運送會社のもとに着々とその準備が進められつゝあるが、朝日組、仁川組、大和組の各有力運送業者は京城府主の反對と相俟って依然參加するを躊躇してゐる、即ちこれ等の三組は他の小運送と合同して現在の營業成績に照らし分配することを希望してゐるに反し、小運送會社では現在の營業成績に照らし分配することは困難であれば朝鮮運送の出資により集約合同をなすは一寸不可能の狀態にあるのみか、朝日組、仁川組、大和組等では小運送業者の權利を買收して會社組織に改めることは困難の事情にあることや、御所においても未だ合同が成立してゐない等から當分成行を傍觀することになってゐる模様である

開城六月市況

【開城】開城商工會議所の調査による六月中の諸商品取引狀況は左の通り
◇受入【銀行預金】受入高二八五、九九八圓▲仕向取立手形六六、九二〇圓【郵便局扱】郵便貯金預入高形五六六、九二〇圓【郵便局扱】郵便貯金拂込三八、九〇六圓▲振替貯金拂出一〇八圓▲小包代金引換二一〇〇圓【鐵道】▲小荷物代金引換四七、一六六圓▲貨物代金引換二三一〇圓【受入總計】▲二、二三八、四二八圓
◇拂出【銀行扱】送金取組一、三六二、三〇四圓▲被仕向取立手形四六、五八五圓【郵便局扱】郵便爲替拂込四九、五五五圓▲振替拂込一〇二、〇四七圓▲小包代金引換一一、三三〇圓【鐵道】▲小荷物代金引換五〇、二〇八圓▲貨物代金引換三七、一八七圓【拂出總計】二、五六九、一八圓【差引總計】三三〇、六八九圓
受に上半期成績は左の通り
◇受入【銀行扱】送金爲替一〇、八四四、七三一圓▲仕向取立手形五一五五、四六三圓

再歸熱も二名
出水後の酷暑　永登浦に惡疫

【永登浦】管内豪雨出水で漸く傳染病發生の懼れが多いので永登浦署ではこれが防疫に努力すると共に一般府民にも一層その注意を喚起させてゐるが、既に六日發病の新吉町四一小池井治氏の二女烏子さん（一二）永登浦小學校五年生は赤痢一名、再歸熱一名、疫痢チフス一名の傳染病を出してをり、一般の警戒を要請されてゐる

趙訓導追悼會

【水原】邑内新豊小學校訓導趙鍾化氏が貯水池に落ちた生徒を救助しようとして遂に殉職してから早くも一周年に當るので同校では十二日午後四時から同校講堂で官民多數參列の下に盛大なる追悼會を執行、その靈を慰めた

女釣りだけは達人
病兒をかゝへて路頭に迷ふ妻
一小學訓導の行狀記

【仁川】身を尊き教職に置きながら生來の惡癖から女から女へと渡り歩き、病兒をかゝへて路頭に迷ふ妻もかへりみず今や世の非難を一身に浴びつゝある一訓導がある、同訓導は大阪府立師範學校を卒業後大阪府中河内郡小學校、大阪府南河内郡の小學校を經て昨年九月京畿道の小學校に赴任したが、和田訓導は小學校女教師と關係して問題を起し結局は辭職したが、更に同校女教師某と親しくなり同校教師等の反對を斥けて遂に内縁關係を結び一子まで設けるに至ったが生來の惡癖はそれで滿足せず、また〳〵他の女教師と關係を結び朝鮮に赴任後も相變らずの噂が飛んでゐたが、たま〳〵妻子が先月末家をたよって來仁したが頼る夫は妻女と共に行方をくらまし、生れてまだ一年とたゝない一子はこの頃の天候不順に罹病にかゝり府内西原町道立病院に入院するに至ったが、病兒を抱いた妻は途方にくれて泣かへりみられず途方にくれる妻子に一般の同情は集まってゐる、自殺に非は流石に自己の非を悟って辭表を提出して學校には顏を見せないが、府内の某々氏達は一日も早く妻子の許にかへるやうに說論してゐる模様である

加藤咄堂氏講演

【開城】開城婦人會主催の加藤咄堂氏は十四日午後四時五十九分着列車で來開、同夜開城會館で「國體の精華」と題し講演

鄕軍の軍事劇

【仁川】帝國在郷軍人會仁川聯合分會では府内松島町に新設される射撃場の資金を得るため十七、八の兩日仁川公會堂で午後六時から朝鮮軍報道部の後援で「鐵血舞臺」一行の軍事劇を公演する

仁川に新二青訓

【仁川】府ではかねて青年訓練所の設立を計畫中であったが、今度……

一年生です

矢部七任青任……

夜なべに編物
感心な交換手の赤誠
記念日感激の獻金數々

【水原】去る七日の事變三周年記念日に當り水原郵便局の交換手さん達は二圓五十錢を同封した左の如き通信を郵送して來た献金あり、同局で調べた結果、右は水原郵便局交換手大内愛子さん（二〇）と判明した、同人は事變發生以來出征軍人の武運長久祈願に毎月一日と十五日は水原神社に參拜を缺かさず、一般から賞讚されてをり、銃後のため昨年末から毎夜十一時まで編物をして貯金したものである、以下愛子さんの手紙
「皇軍の兵隊さまがこの暑さにもまた雨の中をも身を捧げて下さる忠勇なる皇軍勇士の皆々樣の御苦勞に對しまして國の爲めに一生懸命にお働き下さる皇軍勇士の皆々樣に御禮申上げます、しかし私共は何一つとしてお國のお役に立つことが出來ず申譯は御座いません、昨年の冬から毎夜十二時まで毛絲編物をして得たお金をためておきました、ほんの少しでお恥しう御座いますが、二圓五十錢を何かの足しになさつて下さいませ、これからも一生懸命に働きもつとく力を致します、御國を思ふ心は皆樣と變りません、皇軍の武運長久を祈りつゝ働きます」
◇
水原佛教各宗會の國防獻金献納
水原邑各宗派管長では事變發生以來各宗派敬虔に觀戦し來り戰歿將兵の慰靈祭その他に犠牲的な献金或は慰問品を贈ってゐるが、今回二周……

海上も水害
漢江の濁流氾濫で
西島航路遂に缺航

【江華】江華郡を起點とする西島航路、喬桐航路等の航路は昨今の長雨で漢江の増水による濁流氾濫で去る十二日から當分缺航、一般旅客の不便はもちろん、郵便物、新聞の輸送に一大支障を來してゐる

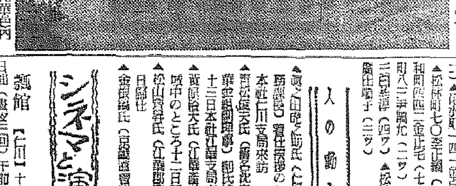

【寫眞】再び浸水した江華邑内

江華郡の田 植見事完了

【江華】郡内の水田は總面積一萬四千町歩であるが、去る十日まで九割九分の田植を完了した、昨年の旱魃で憂慮も相當あると見られるが、今後の天候さへ順調であれば今年の稲作は平年作は確かと一般農村は安心してゐる

仁川慶弔日記

（十二日正午迄の届出）

出生　桃山町一四金同鎭子▲花平町二五三李平龍▲松坂町七九徐京順▲花水町一四二李伯龍▲京町二三八徐振淑

死亡　松坂町一九九李氏（七二）▲花水町一四一金貞玉（二ヶ）▲松坂町七〇李正錫（六二）▲大和町四二金正宅（七二）▲松峴町八二尹明九（二ヶ）▲桃山町二三四吾淳（四ヶ）▲松坂町一八九鄭田順子（三ヶ）

人の動き

▲渡邊田砂島氏（仁川郵便局長）勤務課長　着任挨拶のため十五日本社仁川支局來訪
▲西松修夫氏（富名號夫）、江華金融組合長）郵氏挨拶のため十三日本社仁川支局來訪
▲黄泉昌夫氏（江華商銀理事）上城中のところ十二日歸任
▲松山寛善氏（江華郡守）同十三日歸任
▲金鍾錫氏（京畿道農務課）同上

シネマと演藝

飄館【仁川】十六、十七兩日間（晝夜三回）午前十一時から上映▲松竹大船映畫「母のうた」大庭秀雄、田中絹代、川崎弘子、高峰三枝子、夏川大二郎、徳大寺伸主演▲同京都映畫「彌次喜多大陰謀中」高田浩吉、櫻井潔伏見信子主演▲大都現代映畫「日の丸島車」

東寶映畫劇場【仁川】十五日から（午前十一時から上映）▲東寶東京、滿映共同作品映畫「支那の夜」長谷川一夫、李香蘭主演、小國英雄脚本、伏水修監督、藤原鶏太、服部富子、清川玉枝、汪洋主演

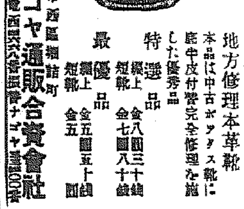

代引ニテ要送ス
地方修理本革靴
本品は中古ボックス靴に底中皮付替完全修理を施した優秀品
特選品　編上　金八圓三十錢　短靴　金七圓八十錢
最優品　編上　金五圓五十錢　短靴　金五圓
名古屋市西區押切町
ナゴヤ通販合資會社
振替名古屋一〇〇番

用代の紐組・紙紐組テシ
セロハンテープ
新時代の要求により生れ出たセロハンテープは全國各商店の皆樣に御知せ申上ます本品は代用品として從來の物より廉價なる故目下各地で大好評です敢て全商店の皆樣に御推奬申上る次第で御座います價格廉價!!力量強大!!使用便利
特約店募集（一市一郡一名に限る）
名古屋市東區東新町交叉點
高級印刷紙卸問屋
紙製品
三友社
振替名古屋三〇〇四番・電話東三〇四番

A級中古自轉車　一臺　三十八圓也
完全特級中古自轉車　一臺　四十九圓也
タローム・メツキ仕上、一部新品附屬使用完全品
新品同樣に美しくタイヤー上品付メツキ仕上車
新車同樣タローム・メツキ仕上、ドロヨケ、スタンド、ケース付　一號更生實用自轉車　一臺　五十三圓也
新車同樣タローム・メツキ仕上タイヤー、チューブ新品付　一號更生高級自轉車　一臺　六十五圓也
ニカケ、スタンド、ケース付
自轉車ゴムノリ（小個入リ）一打（十二ヶ）四圓九十錢
張ゴム（長入リ五分）（中個の入リ）十枚一袋　二圓五十錢
純良ゴムノリ（小缶入）一打（十二ヶ）五圓九十錢
家庭ゴム（ゴムノリ、張ゴム）詰合一組　一圓也
素人にゴム製品の修理が出來ます　前金送料
内地十四錢外四十二錢代金引換は送料・割高です
各自轉車共商員規代二圓中受ます送實質替換御注文は手附金送付の上御往文下さい代金引換便にて送ります（不向・返品・品換・自由）
價段表呈
合資會社　近藤鐵自轉車直賣部
名古屋市東區東魚町一丁目
振替名古屋一七三八〇番・電話東三九〇二番

國策順應!!耐久本位
實用中古自轉車
弊店は自轉車直賣專門店にて二十數年の歷史有り信用本位良品直賣店です他店取扱ひの粗安なる中古自轉車と遊び絶對品質本位他店と比較御試し下さいB級中古自轉車　一臺　二十八圓也

國防色羅紗專門
卸商　ミナト羅紗店
見本贈呈
釜山府寶水町一ノ二四
電話三七六八番

液体
柔軟ゼラチン
濃厚ビタミン油
A　五〇〇〇單位
D　一〇〇〇單位　含有
ビオスボン濃厚肝油
ビタミンを破壊せぬ正しい構造
ビオスボンの構造はビタミン破壊の唯一の原因である空氣及び光線を遮ぎ、皮・鐵・カルシウム・葡萄糖・白糖等の榮養劑にて完全に遮斷してあるので純鮮ビタミン破壊の心配がありません。
ビタミンAD肝油製劑の効力はその含有量によって決定されます。
破壊されると効力が皆無になります大人一日の必要量A一萬・D二千單位です。お勤めの時、精選、單位に特に御注意が大切です。
嚙み砕いて美味しく服めますからお子樣でも喜びます。
定價　二圓・四圓・八圓・十六圓
葡萄糖
白糖
鐵
カルシウム
製造元　東京市下谷區谷中町一丁目　東京肝油工業所

夏の胃腸病にはフイア

胃　腸の機能が極度に衰へる夏は、健康な人でも無理が利かず、とかく胃腸障害を起し易いものでありますが、平素から餘り胃腸の丈夫でない方や慢性症狀のある方などは、食慾不振から榮養が衰へ、目立って夏痩せしますから特にこの季節の攝生が大切であります。暑いからと云って望みのまゝに氷や果物、ビール、サイダー、アイスクリームなど、無暗に冷いものを詰め込めば、それこそてきめん下痢、腹痛に惱まされ、求めて病疾を増惡させるやうなものであります。衰弱が加はれば抵抗力も鈍りますから、赤痢やコレラ、腸チブス等の傳染病にも冒され易く、僅かな油斷から取返しのつかぬ不幸を見ないとも限りません。

そ　れでかうした胃腸の危險期には、まづ治療藥アイフを服用して慢性的な胃腸病の治療に努めると共に、暴飲暴食、不消化物、腐敗しに食物、過冷の飲食物、寢冷え等、急性胃腸カタルの原因となるやうな不攝生を愼むことが何より大切であります。又、たとひ急性胃腸カタルを惹き起しても慌すに治療し得るやう、治療藥アイフだけは常備して置いて惡疫の侵入を未然に防ぐのが夏の衞生常識でなくてはなりません。

治　療藥アイフには病源、對症二重に働く作用があり、主藥が胃腸内壁の病變部に沈着して炎症を癒し、粘膜を強め、弛緩を引緊め、分泌や蠕動機能の異常を整へると共に、腸管内の有毒物質を吸着して體外に排出する等廣汎な病源治療を營み、併せて胸やけ、曖氣、惡心、胃痛、腹痛、下痢、嘔吐、消化不良、食慾不振等の諸症狀をも消退して機能の恢復を速めますから、夏の急性症は勿論慢性的な胃腸病にも打ってつけの治療藥として賞用せられます

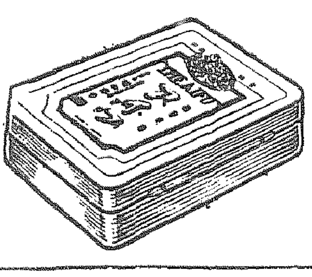

價　四日分　七十五錢　八日分　一圓五十錢
十七日分　三圓
フイア減却用加はに生命ア
適用量　五圓・十圓・十五圓・三十圓
大阪市東區清水谷西之町
發賣本舖　順和商會
振替大阪三四五五番　電話(東)五・〇〇〇・五・二〇〇・五・〇〇三番
支店　東京市本郷區弓町・大連・市山・京城

▶全國到る處の有名藥店にあり◀

早くも出荷一番槍
平北協贊會から先づ第一回
國境に漲る朝博熱

【新義州】來る九月一日から京城で開催される本社主催の朝鮮大博覽會に對して平安北道では各道に魁けて協贊會を組織して大々的に援助することになつたが同協贊會では去る五月以來盛に理事會を開催し平北館の裝飾、休憩所並食堂の設備、三百五十點に達する出品物の整備等々着々進行を見つゝあり、十四日その出品物の第一回出荷（鴨石見本）を行つた、なほ新義州府を中心として朝博のポスターは道内隈なく貼られ、近く鐵路及び道路沿ひの十字路の二ケ所に高さ十二米に達する大宣傳塔も二基建てられることとなり、朝博氣分は國境の街に漲るとなつて來た

協贊會に一千圓
國境の德望家荒金氏が寄附

【新義州】朝鮮大博覽會平北協贊會は別項の如く會期の近づくにつれ近く協贊會の活潑な活動に入り、費用の調達に乗出すこととなつたが國境實業界の重鎭新義州府石油國境貿易商荒金隆明氏はこの事情を聞いて國境諸都市が今後益々發展を遂げる半島の現勢を示す協贊會の費用の一部にと十三日平北協贊會長（平北知事）に對し金千圓の寄附を申出た、氏は常に國策貢獻を目標に良心的に事業を經營して今日の大をなしたもので、教育事業や社會施設に對しては從來十數萬圓の寄附を行ひ、本年春には際しては記念の事業を必要とし國境の繁榮を一身に集めてゐる立志傳中の人物である
十三日午後本社記者に對し氏は「博覽會の成功を祈りますことは」にかみながら言葉少く謙遜したのみで謙遜して語らなかつた【寫眞は荒金隆明氏】

傳染病に御注意

【釜山】釜山府衛生課では最近夏季傳染病流行期に入り豫防注射、内服藥の無料配布等により必死の防疫陣を固めてゐるが府内で一月以來の腸チブス患者六十名赤痢七十四名が發生し今なほ入院患者チブス廿名、赤痢四十名あり、今後益々増加するものと見られるので一般には特に飲食物に注意されたいと希望してゐる

體力を鍛へる兒童たち

寫眞は南大門小學校の運動能力檢査（十四日同校で）【上】女生徒のバスケツトボール【中右】男生徒の走幅跳【左】女生徒の懸垂【下】男生徒の突擲

若い女性に注意
海水浴では華美をさけよ

【釜山】愈々海水浴シーズン、老若男女を問はず海へ海へと押寄せて賑ふ一面には毎年海水浴場には風紀が問題になるので警察當局もこれが取締りに手を燒いてゐるが、一般も特に注意されたいのはウルトラ・モダン女性のけばけばしい姿と裸體に近い海水着を使用せぬこと、若い女性の單獨海水浴を避けること、華美であまり身を飾らぬこと等を希望してゐる

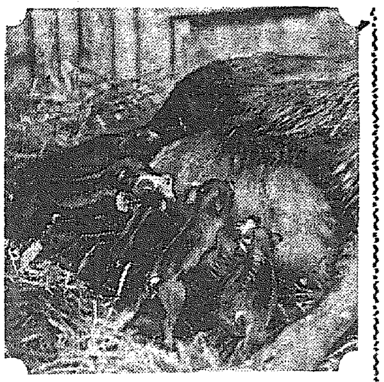

十二の乳房に十三匹
種畜場の豚が國策的出産

【原州】道内畜産に係る原州種畜場では増殖の一途を辿つてゐるが、この種畜場で本年三歳になるバークシヤ種（プロミスモー）の牝豚が乳房が十二しかないのにも拘らず今度十三匹を生み落して微笑ましい話題となつてゐる。この豚は昭和十二年九月廿日仕入れたもので高級の血統を得た豚とともに原州郡が早くから米穀の飼料に…することを繰返して七十五頭の子豚を生み出した、これが國策に乗り出した理由によるものであり、原州二十頭、寧越二十四頭、平昌二十九頭と購入し飼育してゐる、因に同種畜場では牝豚、牡牛、鶏など農家に分譲普及せしむる唯一の畜産事業を目的とし、去る十三年十月設立、本年四月一日から道立種畜場に昇格したものである【寫眞は十三匹を生んだ牝豚】

南浦の手形交換

【鎭南浦】六月中の手形交換所の交換高は左の通り
小切手二千七百七十一枚二百二十六萬九千二百二十圓十一錢▲送金為替手形百十九枚七十七萬二千二百二十四圓五錢▲政府指定小切手八十一枚十四萬四千六百十六圓四十一錢▲郵便局為替證書四百九十枚六萬九千百四十七圓四十二錢

病苦から剃刀自殺

【大邱】府内泉町一ノ八五金萬洙（三〇）は十二日午前九時ごろ剃刀で咽喉を切り自殺を圖つたのを家人が發見直ちに道立病院に擔ぎ込み手當を施したが間もなく絶命した原因は病苦と見られてゐる

鰮漁咸南振ふ

【咸興】咸南道の本年度鰮漁は一萬一千六百二十四噸に達し、一ケ月を切つた本年度の鰮漁業を中心として、いよいよ北鮮漁場を中心に盛漁期に入り、價格も好轉して水揚高は昨年同期に比し漁獲が著しく増加してゐる

（前略）いよいよ生産力擴充の今日肥料の需給は深刻であり、十四日午後一時から道會議室で開催の肥料配給協議會には道當局をはじめ關係者多數出席し、これが對策を協議し、これが配給の公平を期することに決定した、具體的なことはまだ分らない

肥料の不足で
ごんぐ騰貴
さて九・一八の釘は

時局が描く 新版糞尿譚

【平壤】時局が描く新版糞尿譚——肥料不足に起因し六月現在では汲取糞尿四石入り馬車一台が四圓五十錢であつたものが、十月の一台一圓八十錢に比べ約二倍半となつてゐる、これは九・一八の價格等統制令に抵觸するものであるが、糞尿は平壤府衛生課で入札によつて賣買されるもので二ケ年を一年度として入札し、今年四月一日から昭和十八年三月卅一日までの入札は一ケ年四圓八十錢に騰貴し、これを前年一萬五千とみて五萬八千二百圓、二ケ年で十七萬五千九百圓で府内某商事が落札しており、去る十二年度は一ケ年十五萬台とみて二萬五千三百圓で落札してゐる、この落札の價格が果して統制令に抵觸するか否か研究されてゐるが、今年度の落札からみればとの間の事情に調査の餘地が殘されてゐるものと見られてゐる、なほ去る昭和九年には某會社が一ケ年七萬圓で落札してゐるので今年度より約一萬二千圓の高價であつたこともあり、九・一八停止令をめぐる糞尿譚はどう落ち付くか興味を惹いてゐる

應募百五十名 JBDKの新人群

【咸興】JBDKでは放送番組の刷新擴充を圖るため新人を公募したが應募者は百五十名に上り、分野も聲樂、器樂、朗讀、演劇等各種目にわたつて出願中であつたが、十一日放送局で各種目別に審査を行ひ合格者を決定、なほ選拔された新人は放送を通じて逐次發表することになつた、なほ審査の結果は聲樂、ヴアイオリン、ピアノ等

菓果輸送を總て計畫化

【平壤】平壤では十二、三の兩日平壤運輸事務所主催で平南北および黄海道の菓果業者を招集し、輸送計畫を協議した、これは菓果の出荷期に際し輸送の圓滑を期するためで、出荷不圓滑で生ずる萬一の損害を豫防すべく研究中のところ、いよいよ八月一日から實施することになつた

お砂糖に切符制
清津も八月一日から

【清津】道内の砂糖は數量的に不足をかこつてゐるが、これが配給に圓滑を期するため、城北道當局では既報の如く砂糖の切符制度を實施すべく研究中のところ、いよいよ八月一日から實施することに決定した、なほ指定小賣商は府内の主なる商店を指定し、それぞれ砂糖の切符制を實施することとなつた

南浦でも協議會

【鎭南浦】大同へ大同へと押寄せる出荷は不圓滑で生産者の困惑甚しく、これが出荷を圓滑ならしむべく出荷組合を結成することとなつた

杉原氏も官選道議辭任

【大田】忠南道官選道議杉原一郎氏は一身上の都合により十一日附を以て公職を辭任した、なほ中樞院參議の辭表も提出した

城鐵管内の興亞ダイヤ審議

【京城】列車スピードより輸送力増強の見地から十月一日改正實施の興亞ダイヤの編成について城鐵局では十七日から審議を始める

金肥使用の傾向
平南で頭痛鉢巻の態

【平壤】自給肥料の增産を叫んでも不足は否めず平南では何れも金肥使用の傾向があるので販肥料の配給に關し一段と自給肥料增産を勵行するとともに、金肥の使用を出來るだけ節約し、從來の販賣方法再檢討を急いでゐる

慶北には增配か

【大邱】本府における肥料配給の會議に出席十二日歸任した慶北道農務課長は語る　慶北道に對する配給の數量は今日肥料の需給關係から見て最大である

でつかい落し物

【釜山】十二日午前九時十分頃府内佐川町三ノ一道路上において金山第二金融組合の通帳と現金八十圓を拾得し北釜山署へ屆出でた

創氏

【龍山】府内本町映畫館經營者…は今回と創氏改名した

清津經統役員會

【清津】清津經濟統制協力會では十五日午後一時より役員會を開き（一）價格表示方法（二）價格表示徹底（三）價格表示ポスター貼付配付を協議して後會員の陳情等に移る由

ポスター募集

【元山】元山商工會議所では紀元二千六百年記念事業の一環として元山の觀光宣傳ポスター懸賞募集を行ふことに決定し左記により募集する
▲ポスター規格縱一尺七寸▲題目は自由▲賞金一等五十圓、二等三十圓、三等十圓▲締切は七月末日▲應募先は元山商工會議所

浦項に測候所

【大邱】鮮南の氣象觀測上漁業の振興をはかるため浦項測候所の設置は十數年來の宿望であつたが、いよいよ水産試驗所の研究を兼ね設置を見るに至つた

原高等法院長

【大邱】原高等法院長は地方巡視のため十四日午前十時四十九分着列車で來邱、公會堂ホテルに入つたが十五、六兩日間に亘つて大邱覆審法院を巡視する

千古の秘境に挑む
城大再度の冠帽登山隊行動開始
今回は學術的に研究

【清津】千古の神秘を藏して眠る咸北の冠帽連峰は高山植物、カール地形共に斯界の權威者の關心を惹いてゐるが、今回この神秘境を窮めるため、十二日來北した城大登山隊一行四名は田中隊長指揮の下に十二日乙部より茂山へ行動を開始、冠帽峰をはじめ、雪嶺山、立石山を縱走して廿五日下山するが、途中茂山を訪問した田中隊長は左の如く語つた
冠帽峰は一昨年踏査したことがあるが、今回は學術的に研究したいと思ひまして、再び登山を決行した譯で、カール地形の土や植物を採取して歸り、研究材料にしたいと思ひます、幸ひ天候に恵まれ、豫定計畫通り良さに現地調査を行ふつもりでをります【寫眞は冠帽峰の頂上（二二〇〇米）のお花畑より高原を望む】

西瓜列車第二陣

【平壤】夏の最大味覺西瓜列車がまた來ます……うだるやうな暑さに一きれの西瓜……と想像しただけでも涼しいその西瓜が三千個も遠くから來るのである、第一回は十二日南浦から到着した十四日にも十六日には釜山から到着するが、十四日現在の入荷は大約五千萬個位だが、このうち地場物が約十萬個、殘る四十萬個が平南と釜山方面から移入されてゐる

扶餘神宮地鎭祭奉仕美談
内地から晴着を抱へ
豪雨の中を神都へ
童女の兄が盡すこの赤誠

【扶餘】扶餘の地、扶餘神宮地鎭祭に奉仕する四名の童女は數選の結果決定したが、その名譽ある童女の一名に選ばれた半島人の女扶餘郡双北面富山龍子さん（一二）の一家は今回近郊部落民から親のやうな敬慕の的が注がれてゐる……龍子さんの實兄山本龍太郎氏（三〇）は目下内地で東京で大阪府下でトラツク營業に從事してゐるが「わたしは今度扶餘神宮地鎭祭に童女として奉仕することになりましたので、是非に立派な晴着を持つて來るのを待つてゐます」といふ龍子さんの便りを受取るや、これは一つに富山家のみの榮譽ではなく半島人としてもこれ以上の光榮はないと、喜びに燃えた龍太郎氏は直ちに晴着を新調、出來上るやこの晴の晴着を携へて内地を發ち、豪雨の中を扶餘への歸途についたが、同氏の行を知つた同町の驛長はじめ町民一同はかゝる名譽ある人の家族の住む町であると敬服、折から雨が降り自動車不通といふ報に接し、途方にくれてゐたが、自動車が通じないと十里の山道を徒歩で歸り着くやその足で扶餘の地を訪ひ面長を訪問して感謝の辭をのべたが、面長はこのことを知つた氏は是非自分に弟を參列させたいと申込み面長も感激させたが、これを聞いた部落民一同は、かゝる崇高な精神があればこそ今回の名譽を得たのであると激しく奉仕と感激の辭を浴びせてゐる【寫眞は富山龍子さん一家】

東邊道開發に輝く第一歩
林子頭、大栗子間鐵道假營業開始

【通化】東邊道開發の大動脈として建設中の林子頭・大栗子間鐵道の假營業は十日から開始したが右は東邊道開發の主力である東邊道開發會社の大栗子鐵山の開發に大なる役割を果し、本線の完成は通化省の重要なる産業地帶の一翼を擔ふのみならず、單に交通上の役割のみに止まらず、兵站線の…を果すものである、本線は鴨緑江に沿ふ國境地帶を經て大栗子溝に至るもので、八道江に至り右折して大栗子間の山岳地帶を縫つて林子頭、臨江、通化を結ぶ路線であり、本線は將來國境に沿つて梅輯線と相俟つて京圖線の補助線をなし、半島と滿洲との交通に寄與するところ大である

福社保險（保險金倍額支拂附）
前川生命
本社　東京日比谷
支社　京城府黄金町一ノ二三

あせも・毒虫・怪我に
オゾ
オゾ本舗　都南莊
主効　あせも　たむし　怪我　やけど　皮膚病　ちり疥癬　靴ずれ　歯痛　鼻炎　化粧下　顔剃後
二十錢・五十錢　三十錢・徳用一圓

抵抗力を増大する
胃腸藥オゾ
胃腸、消化、整腸に的確な働きを有する主劑ヂアスターゼ…、消化酵素ペパイン、膵臓、燐化合物、カルシウム化合物、その他有效なる藥劑の配合により、胃の筋肉に活力を與へ、消化液の分泌を促進し、食慾を増進せしめ、食物の榮養價値を増大し、健康のバロメーターとも稱すべき便通を佳良ならしむる等……これら新藥效に於ける的確なる働きを有する、オゾ胃腸藥の綜合作用は、亦速服によりてレチチンの生成を促し、疲勞物質の解消を速め、身體諸器官の機能を旺盛にし、抵抗力を強大ならしめます
（百二十錠）廿日分一圓

京日案内
料金表（料金は總て前金）一行十五字詰一回一行四十錢　二回一行八十錢　三回一行一圓六十錢
家政婦及看護婦募集　姓名在社
雇人
社員　任用支部長事務員…
醫師　内科小兒科及産婦人科…
保險
女事務員…
雜件
貸間
特別案内
社員募集　一、社員若干名…朝鮮郵船株式會社
採用（内地在住者）…株式商業興信所
婦人記者募集採用　京城日報社
急讓
新案特許品販賣員ヲ求ム　森田方へ
御挨拶　安田産婦人科　醫學博士安田實
トタン板代用品　アルライト板　米田勇商店
電話賣買は銀町富商會
大阪商船出帆　京城府…大阪商船株式會社仁川代理店

体質改善
積極的強壯劑
ビクラ
ビクラは身體各細胞に潑剌たる活力を與へ、抵抗力を高め、心臓を強め、食慾を旺盛にしてエネルギーを充溢し、新陳代謝を盛んにする等、總て一般身體狀態を改善する飲み易き、積極的强壯劑なり。
（シロップ狀液劑）一五〇瓦二圓五十錢　一瓶入七圓五十錢
適應症　食慾不振、心身の過勞、作業能率の低下、無氣力、神經衰弱、結核、腺病質、重症後及手術後の恢復期、新陳代謝障害、榮養不良、ホルモン障害、精力減退、不眠症、眼力減退、腎臓冷感、等。
（說明書進呈）
製造發賣元　岡山市紙屋町　株式會社林源十郎商店
全國有名藥店に販賣す
VIKURA

24ケ 自動歯切盤
二馬力直結
MB型 No.3 横フライス盤
二馬力モーター直結
ホリゾンタル ボーリングマシン
八段齒力（3HPモーター直結）
三呎六吋—四呎 ラヂアルドリル
3呎直結ベルト掛有御用命各
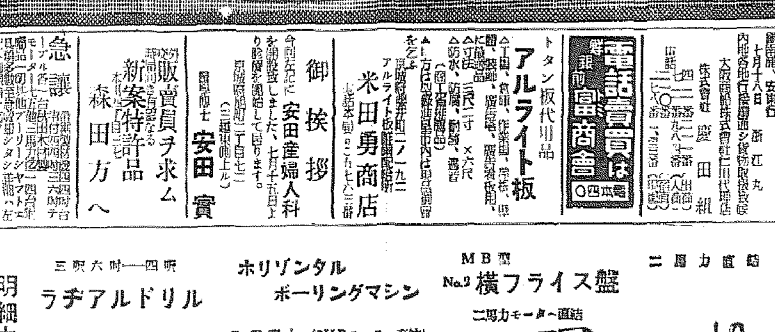
明細カタログ進呈
大阪市南區内安堂寺町二丁目
倉橋政次商店
振替大阪オサカマシンクラハシ
電話東三三八三番

牡丹崩れず (138)

竹田敏彦(作)　岩田専太郎(畫)

血の秘密(十)

「あなたまで、そんなことを仰つてお母さんを困かしめるのですか」

「まア……」

「香子さん、それであなたは、お母さんに済みますか……たとへこれが事實であつても僕は、斷じてあなたのお母さんの立派な人格を否定することはできませんよ……」

「わけて、過去廿年間、あなたといふ重荷を抱きしめて悩しい胸の痛みをおさへながら、かよわい女の手一つで護つてきた、あのお母さんの愛情を、今更そんな風に取つていいのですか……」

「……」

「まして、この手紙が、何處まで事實か、それも、考へてみなければなりません……僕は、あれほどの辛酸をなめながら、廿年間、あなたの爲に、母性の御苦勞を貫き通してきた青春の道を辿つてきただけでも、その高い理想のほどを信ぜずにゐられないのです。だから、だとへこれが事實にしても、そこにはきつと何か深い事情があつたに違ひないと思ひます……」

香子の人格とその純潔を信じきつてゐる石黒の理解に充ちた言葉は、さしもの悲痛の底に沈んだ香子の心をも和げずにゐなかつた。

いや、だとへ、自分の血統に關する悲しみの先は取除かないまでも、彼女にとつて、それ以上に辛い母の過去に對する疑惑が、いくらか解消されてきたのだ。石黒は言葉を續けて、

「あなたは、誰の中傷よりも、あなたのお母さんを信じなさい。あなたのお母さんほどの婦人は、さう世間に、ざらにはゐませんよ」

「わかりましたわ……」

香子は、今度は自分で見てきた母の強い努力の姿を想ふと、石黒の言葉がそのまゝ身に心に沁みて、たとへ何かの間にしろ、さうした母の愛情を疑つたことが、むから済まなく悔いられるのだつた。

しかし一方に、名も知らぬ支那人の父を想ふと、聊さへ切れない悲しみが、また惡魔のやうに長い西歯を覗くのだつた。

「私、母は信じますけど……何も知らない支那人の父を、何と思へばいいのでせう……」

嗚咽する、香子の聲はふるへた。

「それも、あなたの悲しい考へ方です……」

石黒は、言下にはつきりと答へた。

「なるほど大和民族は、世界に誇るべき民族です。しかし、隣邦中國人を、何故それほどに嫌しまねばならないのです……民族の誇りを尊ぶにしながら、昨日までの日本人は何うです。眼前自国の驕つた態度で中國人をみると、理由もなく無暗に輕蔑し、野鹿な猫の事までちらつかせて彼等の姿に侮蔑てゐたぢゃありませんか。中國人は吾等よりも、遥かに近い同文同種の兄弟も同じ國民です。また彼等文化の輸入された以前、古い日本の歴史は、一應は、同國の文化に薫陶されてきたのです。みんな支那が先生だつたぢゃありませんか……しかも日支事變以來、日本の熱意は漸く目覺めて、今や、東洋の新しい理想は、日滿支一體が協力態勢の下に我等の東洋的精神を結集し、白人勢力を排除して、眞に光輝ある新東亞の文化を建設することぢゃありませんか。興亞日本、日滿支同盟——これは今日の東洋として、今や吾日本の隅々にも響き渡つた聲ではありませんか」

石黒の聲には啻ならぬ熱をおびてゐた。

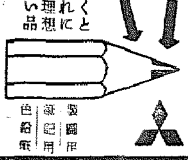
描く 削る
芯だけ良くとも軸がこれに伴はねば理想からは遠い品です。
製圖用 鉛筆 色鉛筆
三菱鉛筆

マツダランプ 明視ランプ

明るい・強い
明るさ十二割・有效壽命一〇〇〇時間以上
30ワット 35ワット 40ワット 60ワット 35セン
眼の保健にも經濟的にも申分ありません
マツダランプ 東京芝浦電氣株式會社 マツダ販賣店にあります

精力増進劑 ニクトン

ひふ病良藥
皮膚病良藥 テーム水は
◎殺菌作用で 皮膚病の原因を殺滅し痒い惡臭を去る
◎消毒作用で 患部の膿を分解消毒し肉芽を化せずに乾を防ぐ
◎收斂作用で 患部をだん〳〵小さくして治る
テーム水
●たむし ●いんきん ●水虫 ●ひぜん ●くさ ●おでき ●ただれ ●かゆがり ●吹出物 ●しらくも ●はたけ ●たまつ ●ふろこ ●疥癬 ●がんがさ ●にきび ●そばかす ●とびひ ●痔肛門のただれ ●頭、顔のカブレ ●股ずれ
患部の表面に塗布すると、小さな汚れの上に塗つて置けば、惡臭を去り痒くても早く治る
テーム水 定價 三十錢、五十錢、一圓
全國到る處の藥店にて販賣す
發賣元 東京市芝區田村町 東京藥院 大阪市天王寺區 東京藥院

美しい肌と健康に
ニキビ 吹出物にゼヒ

ニキビ吹出物によく効くので大評判の薬です。ニキビ吹出物の方にゼヒ御勧めしたい藥
▲蚊南京虫等の刺虫でカユイ時 さういふ時には此の薬を一寸つけますと、カユさや痛さがスグ止り、アトがオデキになる心配もないので、お子方のある御家庭では常に重寶です
美容藥としても 入浴後や洗面後に御用ひになれば實に爽快でニキビ吹出物を防ぎお顔がとても美しくなります
美顔水
定價 四十錢 一圓二十錢 一圓六十錢
▲にきびとり美顔本舗

最新 癲癇 治療劑 アレビアチン錠
最も強力で 催眠を伴はない
臨牀實驗集 申込次第 無代贈呈ス
各地藥店ニアリ 品切ノ節ハ本社ニ御注文アレ
包裝 二〇錠・一〇〇錠
發賣元 大日本製藥株式會社

貴女の若さと健康に
毎月の生理に
專賣特許 實用新案

プリーヅ綿

六枚入

頭痛・のぼせ・めまひに
ノーシン

頭が痛い、重い、或はのぼせやめまひがして重苦しいと云ふ時は、スグとノーシンをのんで下さい。素早く輕いハツキリとした頭を取戻します。氣分も全く清々しく爽かです。
ノーシンは効果が早く、安全 頭痛を速かに止めると同時に、腦髓とした頭の疲勞を恢復して、頭をへツキリさせる獨自の藥効があります。而も常用すれば神經の榮養をよくし心臟を强補する優れた効果がありますから、日々頭腦を酷使する現代人必需の頭腦藥として頗る好評です。
主効 頭痛・頭重 頭腦疲勞・頭内朦朧 のぼせ・精神憂鬱 めまひ・船車の醉
三十錢 五十錢 一圓
發賣元 荒川長太郎合名會社
好評の頭腦藥

電話一本で 冷藏西瓜が召上れる
正に一晝夜冷藏倉庫で冷した芯まで冷たくて美味しい西瓜が普通の御値段で召上れます。
★配達後と雖も壹時間は絶對に保證出來ます
★多少に拘らず御用命次第配達致します
近日發賣
生果會社直營
森下生果會社 電話 一四四三番 三五六三番
今村洋行 電話光化門(3)六九番
(其他市内有名果物店にも有ります)
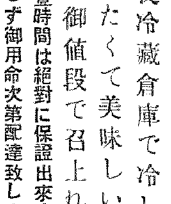

武田發賣品

わきがと汗止に
爽やかなクリーム ダモラ
お出かけに 腋の下や頸のまはり 體のあたる部分 腋の生際など汗の出易いところに塗つておくと汗の出が少くお召物を汚しません ダモラは同時に 腋臭(わきが)のすぐれた治療劑としても知られ年々夥しい需要があります
發賣元 武田長兵衛商店 小西新兵衛商店

腎臟疾患 本態的治療劑
恐るべき尿毒症、血尿蛋白尿、血壓亢進、浮腫に對し
本劑は本態的に病的蛋白を除去し、血液還に組織中の殘餘窒素を低下せしめて、危險なる尿毒症を豫防又は緩解せしむる等、現今利尿劑の投與に彼つより外なき治療界に對し、本劑の出現は將に劃期的製劑なりとの激賞を受く。
腎性高血壓に
アルワチン
醫家用見本の御請求あれば 詳しき文献進呈
發賣元 日本藥品洋行

口中殺菌劑
衛生口錠
カオール

飲食の後 外出の時 人込に居る時 疲勞倦怠の時
カオール二三粒を服用すれば夏に多い諸種の病氣を豫防し、胃腸の働きを助け疲勞を恢復し精神を爽快にします
配劑 口中殺菌劑 健胃整腸劑 興奮强壯劑 清涼美香劑
顧問 ドクトル 松尾道
慰問袋にカオール! 必ずこめた慰問袋に是非御加入をお奨め致します
本舗 東京市日本橋區水天宮前 株式會社 安藤井筒堂藥品部

戰線の勇士と産業の戰士に
此の衛生保健藥を捧ぐ!
10錢 20錢 25錢 30錢 50錢 1圓
各種容器付あり

頒布料香水
いつまでも香りの永く保つ
オリヂナル香水
清涼・優雅 銷夏の芳香!
原料香水オリヂナルは世界の名香三十八種の藝術的調合でほんのー滴汗ばむ体臭を消してすがすがしい氣分となります
趣味の薫り
・ローズ ・リラ ・バイオレット ・チャスミン ・ヘリオトロープ
小瓶 中瓶 大瓶

本舗 株式會社 安藤井筒堂
東京市日本橋區水天宮前

登記公告

京城地方法院
商業登記公告
[illegible]

京城地方法院
法人登記公告
[illegible]

咸興地方法院
法人登記公告
[illegible]

官寧出張所
法人登記公告
[illegible]

楚山支廳
商業登記公告
[illegible]

永同出張所
商業登記公告
[illegible]

咸興地方法院
商業登記公告
[illegible]

忠州支廳
商業登記公告
[illegible]

大田地方法院
法人登記公告
[illegible]

寧邊支廳
商業登記公告
[illegible]

江景支廳
[illegible]

愈よ米食に三下り半
食堂でもお斷り
精動、強化に乗出す

戰時下食糧確保の重要性から京城でも精動が近く食堂飲食店などで米食に「さやうなら」と離縁状を叩きつけることになるぞ——

殿様付には絶好の慈雨が降りそゝいで二千三百萬石突破に〃今年こそ豊作だ〃と讀切り、稲付は全鮮殆ど完了、大部分稲の育成を見守つてゐる、農家の顔には〃さあ今年こそ豊年だ、さあ今年は白い飯が食へるぞ〃の歓聲が飛んでゐる、昨年は成る程旱害で米は不足だつた、半島は節米運動に上下一致の步調で見事危機を克服しようとしてゐる〃今年こそ白い飯が食へるぞ〃と楽していつていゝものか、戰ふ日本は東亜日本の大計のため〃國防國家〃〃國民生活〃の線に沿うて新しき國民生活、いや國民生活の新體制を樹立・力強いスタートを切らうとしてゐる〃白い飯〃ところではない、豊作であらうが米があり餘るだらうがわれくは節米へ邁進んで

戰時 下食糧確保のため節米運動に協力しなければならぬと一般の節米運動をさらに強化し、殊に飲食店方面へは米食の廢止、制限をするので飲食米食の廢止、制限をすることになつた、この案は内地東京、大阪、京都、兵庫、奈良、和歌山、愛知の七府縣で決定されたが京城でも近く成案を決定、精動三聯盟の打合會に提出される、其の實施要綱は大體次の通りと見られてゐる

一、官公署の食堂では當分の間節米食を勵行する

二、銀行、會社、工場、學校、病院の附屬食堂でも當分の間節米食を勵行する

三、デパートの食堂では當分の間米食の販賣を禁止する

四、洋食店、喫茶店、カフエー、バー、料亭、旅館では當分の間米食の販賣を禁止する

五、仕出し屋、支那料理店、食堂等一般飲食店の米食の販賣（出前を含む）時間を當分午前五時から七時半まで、同十一時から午後一時半まで、同五時から八時までとする、但し大衆食堂、屋台店などは警察の許可を受けて販賣出來る

六、旅館（下宿を除く）は當分の間晝食に米食を廢止する

七、一般家庭は一週一回、工場寄宿舎は二週の節米日[illegible]

右はこれが實施に當つては[illegible]

天ぷら 星ヶ丘 旭町二丁目 電本五三五四番

白米が喰へるなど夢にも思ふな！
下飯坂さん、嚴しい時局の辯

京畿道では〃豊作謳歌〃の戒めのもとに[illegible]今秋からは白米が喰へるぞ——と昨年の凶作に萎縮した氣持が弛緩しつゝある傾向が顕著に見えて來たが下飯坂農務課長は戰時下食糧確保の重點から〃節米勵行〃に次のやうな〃時局の警鐘〃を鳴し國民の覺悟を促した

東京では料理店、飲食店の米食中止を勵行するさうだが朝鮮の節米は依然勵行すべきだと思ふ[illegible]言つた者へが大分に擴がつてゐるやうだが白米禁止をも考へるべきでないよ、今年は平年作以上の成績は見けるだらう、平時ならば朝鮮白米が喰へるだらうが戰時下だと云ふことに何時までと云ふことを[illegible]い、朝鮮は現状で行けば現状の確保を強り安定を維持するには矢張り節米が必要だ、半島は事變を克服して漸く起上つたのだから更に節米を勵行すべきで白米など當分は喰へないよ

その後の三宅島
新に噴火

【東京電話】今回の噴火で殊に大きな被害を蒙つた赤場暁附近はまだ地下から轟くところ〃内部の噴氣が立ち昇めてゐる、同地附近海中に二十餘の岩礁が現れ大きい五つはもうって噴煙を吐き出し海水が沸かせ、濁った水蒸氣を立て、壮観を極めてゐる

新に噴火【東京電話】十五日午後一時東京氣象臺への報告によれば十四日午後十時より十五日朝にかけ爆發一回あり中腹の噴火口より西方に新たな噴火口が[illegible]

三宅島の爆發止む

【神着村にて發信】爆發以來不安な中に第二夜を明かした三宅島は昨夜八時及び十一時の二回に亘り相當な地鳴りがあつたが爆發はなく島内民心は漸く安定した、ただ十五日朝來廿一米中の強風が吹き荒れてゐるので救護品の陸揚げが困難となつてゐる、地震研究所津屋博士一行は十五日朝二班に分れて調査を開始、伊豆神社の先醸際は最危險區域の赤場暁に向つた

内地颱風被害

【東京電話】十二日以來各地を襲つた颱風並に豪雨による被害状況について内務省警保局に十五日[illegible]生した模様で、又同日午前東京都市警察局への報告によれば十五日午前八時五十分神着村山頂下の畑田村よりも赤新に噴火し村民は避難を開始した

まで判明した被害によれば左の通り

▲長崎縣　死者一名、行方不明四名、負傷一名、住家全半壊四十一、非住家全半壊七、小船流失破損二六、同流失二、床下浸水家屋二二、その他農作物被害など大中小程度をはじめ農作物の被害甚大の見込み

▲福岡縣　負傷四、同半壊二二八、破損六〇九、堤防決潰三六、道路破損四五、船舶流失六船舶破損不通一九船舶その他農作物被害相當の見込み

▲新潟縣　死者四、負傷三、行方不明六、家屋全壊六、同半壊一二、流失家屋一六、床上浸水家屋一、一八五その他道路決潰、農作物流失、田畑冠水、堤防決潰一、八八十町歩、その他堤防決潰流失などあり同十四日夜の地震による被害はなき模様

▲山形縣　死者五、流失家屋七、[illegible]

やるゾ精動
川岸中將顧問を受諾

國民精神總動員朝鮮聯盟の顧問として總動員朝鮮聯盟の事務總長を辭した川岸中將は今回新たに顧問制を新設、同中將を推戴することになり先般來[illegible]顧問には相川中將、川岸文三郎中將を推戴するとになり先般來總督府から交渉を以て懇請中のところ今回で遂に受諾することになつた、なほ顧問制の新設は[illegible]いては高齢病身中の塩原事務總長の後任について總督、政務總監の間で目下考慮中であるが、適任者がなく問題は擴大展開して今回の顧問制新設となつたもの從つて同時に總督府顧問として事務總長としての川岸中將の幅廣い手腕が期待され、この顧問支任の機能に及び朝鮮における精動運動は一層活潑に進むものと注目される

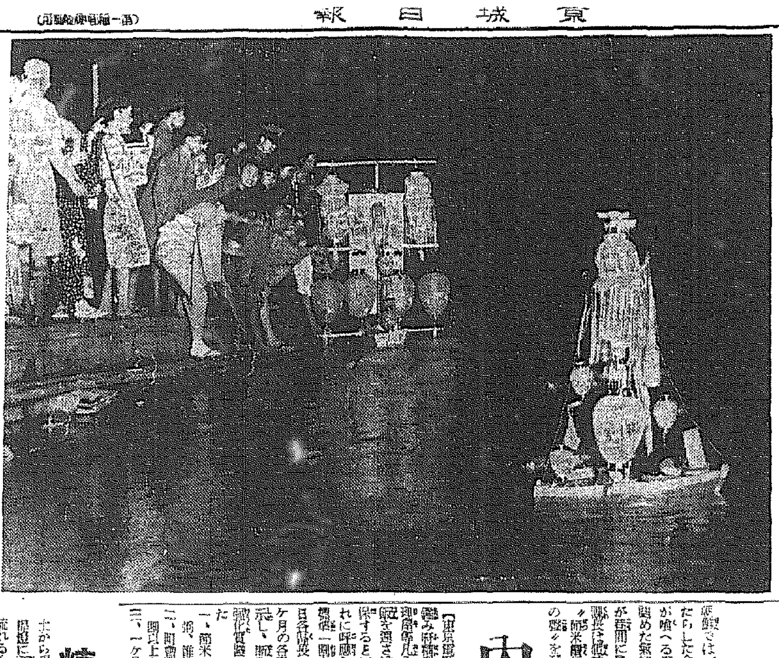

精靈流し

暮れて行く古都の情緒はしのうちに京城觀音會の精靈流しは昔ゆかしく十五日夜の龍山漢江で盛大に行はれた、西方十萬億土から現世に還つてきた一百餘靈は日の落ちた漢江に送り出され〃西方丸〃で又十萬億土の西方極樂へ歸つて行つた、僧侶の讀經が流れ漢江の川面に流れるうちを淡く淡く齋燈の精靈の乗つた西方丸は涙潤まで流された【寫眞＝精靈流し】

内地の節米振り

【東京電話】切迫した米穀需給に鑑み精動では飲食店、食堂、料理店等に米食を禁止して米の節約に協力することになつたが、市町村の節米節糧に呼應して從來一般家庭の節米を一層強化するため十五日各府縣に通牒を發し左の如き一ヶ月の各家庭における節米標準を示し、隣保町會組を通じて節米強化實踐の徹底を期する事になつた

一、節米の重點を混食、代用食、粥、雑炊に置く

二、町會隣組を通じて家庭節米の日を週一回以上とす

三、一ケ月節米指標は一人當たり[illegible]は十九回で一升一合八勺(四回一、二割)即ち雑炊三回(一回七勺)の節米)粥食一回(一回二勺の節米)混食六回(一回二勺の節米)代用食二回(一回一合の節米)

四、町會隣組は右の標準により一月の節米日及び献立を決定し各家庭に洩れなく實施せしめる事、その他町會隣組共同購入共同炊事をも工夫し又家庭では節米狀況を記錄して反省研究することになつてゐる

人妻誘拐

十五日午後京城西大門署へ〃家の女房を誘拐した男を探して下さい〃と駈け込んだ女房は[illegible]一つてゐた、ところが先般來家出したままの[illegible]も假名＝が去る廿五日午後一時ごろ平壌府東町にある[illegible]

颱風・雨雲を道伴れ

空梅雨の氣候が續いたが二十日以來朝鮮全道に豪雨が降り續き[illegible]もう雨空に馴れきつた京城の空を颱風が吹き捲つてくれて十五日朝からカラリと晴れたと喜んだ、しかし觀測所に聞けば〃久しぶりの晴れ間だから〃この雲の切れ目は程なく閉ぢられるらしい、鬱陶しいお天氣ですねと聞けば京城測候所では、颱風のお蔭で梅雨は吹き飛ばされましたが朝鮮は晴れたり曇つたりの天氣が續くでせう、朝鮮と關係は日本海を北上中で小笠原附近にあつて勢力はまだ強い颱風が相變らず、日本海中部に去つた低氣壓が朝鮮南部を掠めて吹き拂つて行きました、つい雨雲はすつかり吹き飛ばしてしまつた、一時雨天が降りだしたら雨は程なく晴れて來ませう、雨の氣壓は中々去らないので、この日正午の温度は廿七度七で天候回復と共に温度はグンく昇る見込である

皇民講習會

總長歡送迎會
總督官邸で開催

武官總督府に新任總務、總務課長等を迎へ總督官邸に於て歡送迎會を催した、南總督は十五日夜六時半から[illegible]

混食に舉る
伊川の官民

【伊川】戰時食糧節約を強行する見地から伊川郡では官民協議の結果伊川邑内を勸めて節米を協力し、七分搗米に雜穀三割の混へ混食を勸める事になつた、これは同時に郡穀物組合では精米制度についての研究をも進めてゐるので近くこの實行の見込みである

肉屋か牛泥

肉屋稼業のため牛を買上つたりの嫌疑で京城府鍾路署に一頭……京城府[illegible]に一頭を賣つて牛を盗んだ、去る十四日午後十一時ごろ府外鳥山新道里[illegible]の方へ運び込み牛舍から牛を引つ張り出し、人目を避けて附近の牛を[illegible]夜の山林に逃げ込んだがいかにせん牛はこの道に不慣れの者で肉屋の中へ逃げ込んだ、ところが主人のおばさんはゐたもの、その牛の飼主が牛を探してゐたので[illegible]

夏休を利用し
健兒團の野營

京城健兒團では夏休を利用、盛野の野營によつて大いに團員の健康を鍛へさうと八月二日から同十二日まで安養の林間に健兒團の野營を行ふことになつたが参加人員は府内各小學校五年以上の團員五百六十七名である

煙草賣上高

敷地賣專賣局から京城支局管内の煙草賣上高は毎年上昇し、百六十一人の煙草小賣人五萬七千八百人に[illegible]昭和十四年度では十五萬八千の増加を示してゐるが[illegible]

引下げる限界價格
奢侈品禁止令問答

奢侈品の製造販賣を禁止する七・七禁令の發布に呼應して朝鮮でも總督府は目下鋭意これが實施のため諸般の準備を急いでゐる、奢侈品禁止令の實施に伴ひ一般國民生活に及ぼす影響は大きく期待されるので商工課長と記者の一問一答

問　奢侈品禁止令の實施について朝鮮ではどの程度まで實施するのか、また實施期日はいつか

答　朝鮮の禁止令の規則の内容は内地と同樣か、さうだとすれば案外生ぬるいものになると思ふが如何

答　勿論大體において内地の規則に準ずることになると思ふ、しかし私の眼が少し誤り勝へられてゐるが、それは内地の禁止令が大體月收二百五十圓程度の生活者を標準にしてゐると言つてゐるやうに傳へられてゐるが、暴[illegible]

[illegible]

はさうでなく、斷然月收一百五十圓程度の生活者に適應され得るやうに將來は禁止品目を擴げ限界價格を引下げて行くといふ事であつて、今回發表された禁止品目をみるとあれは恐らく月收千圓乃至千五百圓の生活者を標準にしてゐるものと思はれる、下駄の七圓や反物の二百圓といふが如き限界價格は所謂二百五十圓程度の生活者には買へないではないか、だから第二次第三次と逐次限界價格を引下げてゆく、さうして月收一百五十圓程度の生活者にも當てはまるやうな限界價格まで引下げてゆく……といふのが政府の方針であつた、朝鮮としては勿論最初は内地と同程度のものとなららうが、しかし更に第二次、第三次と限界價格を引下げてゆくことになり、だから實際生ぬるいものだといふ批評は出てくるものと思ふ

問　禁止令に伴つて一般の消費規正が更に一段と強化されねばならぬと思はれるが、それについて何うか

答　勿論、政府にやら ねばならぬ、これについては總督府の各部局で研究されてゐるが、すくなくとも戰時下の國民新生活の目標を打ち樹てることに重目が置かれようが、いずれにしても今までのやうなやり方から一歩前進して戰時生活の目標は民衆に提示し、さうして民衆の積極的協力を仰がなければならない全とは言へないと思ふ、それについては一般の消費の規正を徹底する一面に精動は面に於いても大いに考慮を要すると思ふ

とへば映畫を見てはいけないといふ反面、いゝ映畫は積極的に見せて國民の健全な娯樂としての位置を[illegible]

問　消費面の規正政策について何かもつと積極的な對策が出來てゐるやうに聞いてゐるが

答　それもこれから考へようといふことになつてゐるが、勿論花柳界やカフエー、飲食店方面に對しても[illegible]につめて行く、これについては所轄局でも多方面であるが、出來るだけ早い期間内に[illegible]

薬酒で暴利
不埒な京城府會議員

京城府壽松町一〇九、不義醸造商會主府會議員＝[illegible]は去る五月十日から六月十二日までの間に朝鮮酒を一斗[illegible]で賣つて六月中旬警察に檢擧され、取調中であつたが、その暴利明白になり送局された

山西省に鮮米
現地で移植の計畫

わが郷土朝鮮米が中國人の目を惹いて、戰線の勇士達に朝鮮の米を生かした〃鮮米〃をこの地に移し植える計畫が進められてゐる、本人は勿論山西省民間に〃米の味〃を知らせようといふ米穀現地開發の意[illegible]

この計畫は朝鮮合同電氣會社總本文比氏が昭和十二年八月以來華北電業公司の事業總經理として招聘されて活躍中現地の事業を研究の結果、多數の日本人移住者が續々朝鮮、内地方面から米の輸入を仰ぐとは大問題の一つの缺陷だと着眼、まづ汾河の沿岸[illegible]

八百圓を貪る
不當家主へお灸

京城府竹添町二丁目[illegible]

皇民講習會

列車乗務員の篤行

奉天驛から京城驛までの間で[illegible]

森本氏語る

傳染病下火

けふの天氣
晴れたり曇つたり

話題待合

コガ肛門 京城府龍山三角地 電話龍一七八五

道索式持土 特許 東京索道株式會社 東京市神田區古市町二九二 代理店淺野物産株式會社

ハイナミン 害虫絶滅

◎人一代の〃吉凶〃運勢を左右する！ 新姓名學と名前の附け方 創氏改名の屆出〆切迫る！此絶好機に一刻も早く本書を見て吉名を撰べ 姓名學上から見た正しい改名によつて凶運の人が幸運に恵まれ又屋號を改める事によつて商賣が繁榮するなど改名によつて運勢が轉換した幾多の實例がある。幸運を希ふ人は誰でも出來るこの姓名開運法を見て創氏改名に應用して幸運を掴め！天地人！三冊合本 ◆重版出來 大好評 ハガキで申込次第代金引換便（一圓七十五錢）で急送す 日本姓名學館

コドモのねびえかぜに オイン

電機學校講義錄 ▲高等 ▲初等

頭痛・目まひに ノバポン錠 雨が降つても氣分は爽快…ノバポンで頭の曇り、痛みがすつきり！

國産最高級 日光ペン

アヲバノ ナカニ グリコノ オミセ

貸借對照表

受驗講習會 特別講師 英數學館

酒井婦人病院 京城府永樂町一丁目 電話本局2000・一八番 院長 七島赤道

ヨク削れ ヨク書ける ヨット鉛筆

七倍に殖える！ カルピス 滋養飲料

登記事項訂正公告 龍岩浦出張所

らい病

製圖係採用 利原鐵山株式會社

失明の危險征服！ 新發賣 理研ルミナス熔接眼鏡 理研ウルトラジン熔接眼鏡

手形裏書無效廣告

株式名義書換並ニ質權ノ登錄停止公告 朝鮮銀行

偏食矯正に力點
科學的創作品を奬勵

京城東大門小學校訓導 池田勇雄氏談

…てゐます。お休みの最後の二日の登校日は五六年生の勤勞報國隊の作業、例へば校内の草取り、お掃除などやらせますが、學校のお休みといふのは集團のお休みであつて決して個人的お休みではないといふことを各家庭で徹底していただきたいのです。

(一) 今年は特に紀元二千六百年を記念する意味で科學的創作品を工夫させ、物の觀念を訓練した作品をお休み中に持參させて二學期に作品展…

二十五日間の夏休みをどう過させたら上いか…

コドモとプール
通はせるならば
次の三ケ條をお忘れなく

最近はだんだん學校に附屬したプールが出來るやうになり、それぞれ專門の先生もつくので子供を通はせるについても家庭の心配はあまりなくなりましたが、それにしても大勢のことで先生は一人一人の細かい點まではなかなかとどきませんから、それにはどうしても家庭で注意していただかねばならないと思ひます

(1) プールの水は決してきれいなものではありませんから、出たあとシャワーでよくからだを洗ふのは勿論、目口も必ず洗ふやうに、泳ぐのに上く口へ水を入れたりする人がありますが、これは非常に悪い習慣で、且つ危險ですから絶對にしないこと

(2) 耳にも水を入れないやうにしたいものですが、もし入つた場合はよく拭いておかねばなりません。…

(3) …など子供は疲れたからだをよく拭きもしないうちに急いで着物を着てしまふ癖がありますがこれは風邪ひきの因となります。…(京城府衛生試驗所 …氏談)

あらひ つくり方

鯉、鯛、すずき、こち、…等か…

(魚を三枚に卸し、皮をすき取り…)

少年救濟に
京城の名流婦人
香隣園訪問にたゞ涙
南總督夫人から金一封

…

朝鮮ではて
勞働者用の綿布
切符制で配給統制
消費者への御注意

…

紙上病院

動くと頭痛

【問】十七歳の男子、腰をかがめて雨をわたつたり或は庭をはいたり、走つたりするとてもひどい頭痛がします。…(開城 …生)

【答】それは別に心配はないと思はれます。…(本田博士)

小鯵の變り 酢味噌かけ

…

蚊やりの代用品

…

家庭メモ
食べよパセリ

洋食につきもののパセリは食べずに殘され勝ですが、肉類に添ねる意味の食品なので、これを中和するためにアルカリ性のパセリが非常に役立ち、パセリ自身にもかなり榮養價もあります。分析の結果一〇〇グラム中における含有成分は水分七八・七、蛋白質三・六、脂肪一・一七、含水炭素一〇・一、八七(各%)その他となつており熱量七十六カロリー、野菜としては熱量が非常に多い方ですまた新鮮なうちに食べるだけにヴイタミンも豐富です、ですからこれを食べ殘すことは勿體ないことです、下痢と思はれるものでない限り、食べる樣にしませう(榮養研究所)

纖維製品の配給制

(配) 綿製品配給制になる話・昭和十二年初めから内地で纖維統制…

(こ) の切符による配給統制は纖物に關する限り日本で初めての事ですが、…

兒童生徒 發明創案品募集

「發明は富國の基」と申します、科學思想の普及は國力充實に直接的な役割を占むるものであるだけに、…

規則

一、應募資格 …
一、應募作品 …
一、送附先 …
一、陳列 …
一、審査及賞品 …
一、參考出品 …

主催 帝國發明協會朝鮮支部

後援 京日小學生新聞

本紙獨占 全高段者總動員
東西對抗大棋戰

第二回 (圖は第十二手まで)

△五段 長谷川清二郎
▲五段 荒巻三之

荒巻氏二局勝・三局目

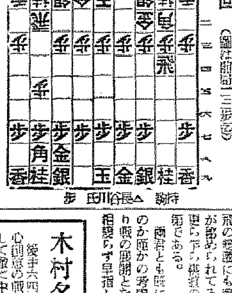

早指しの荒巻五段
これは珍趣向六四歩

觀戰記 八段 齋藤銀次郎

木村名人講評

JODK ラヂオ

十六日(火)

第一放送 朝の部

六・〇〇 ラヂオ體操 …
六・二〇 ニュース
七・〇〇 時報 …

晝の部

…

夜の部

六・〇〇 (東)こども座談會「日本へ來て」…
六・二〇 (東)コドモの新聞
六・二五 (城)講演「朝鮮の棉花增產擴充計畫に就て」朝鮮總督府農林局技師 千田貞雄
六・四五 (東)產業ニュース
六・五五 (東)カレントトピックス
七・〇〇 ニュース・天氣豫報
七・二〇 (大)國民歌謠
七・四〇 (京)管絃樂
八・一〇 (東)…
八・二〇 (東)ラヂオ時局讀本
八・四〇 (東)商年の時間
九・〇〇 (東)ラヂオドラマ
九・四〇 (東)時報・ニュース・ニュース解說・(城)氣象通報・ラヂオメモ・明日の番組
一〇・一〇 (城)地方へのニュース

第二放送

…

十七日(水) 明日のきゝもの

…

特選 本社日本棋院 五段 五人抜戰
向井四段二局勝・三局目

【第六回】

五段 福田正義
四段 向井一男

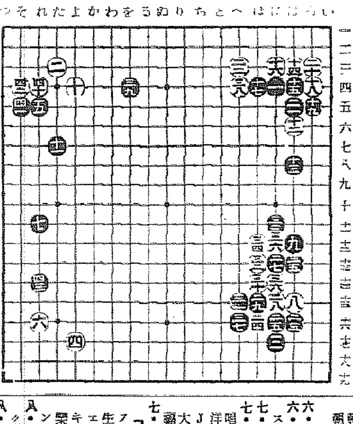

布石を終り戰ひへ
黑左上の打方に疑問

評解 七段 小野田千代太郎

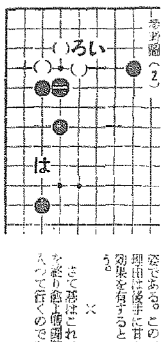

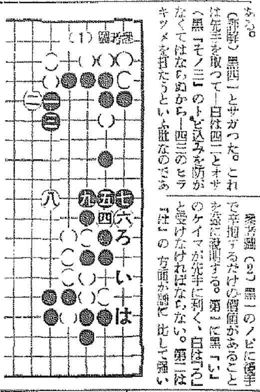

朝鮮の棉花增產擴充計畫

講演(後六時廿五分) 總督府農林局技師 千田貞雄

朝鮮郵船定期

仁川より青島・上海への最捷路

朝鮮郵船株式會社

トモノゴ
最後の仕上に是非此藥

各地特約店

藥熱療法
淋疾治療の奧の手

慢性淋疾 惡性淋疾 婦人淋疾 消渴膀胱 病者に告ぐ

十人が十人
淋疾病者待望の要點

胃腸神經を害せぬ事 のみよくて効果的確 尿の濁りを早くとる事

發賣元 柴崎製藥所

大阪商船 京城支店

商業登記公告 法人登記公告
宣川出張所 義政府出張所 大田地方法院 龍岩浦出張所 鳥致院出張所 華川出張所